嶺南大學圖書館 LINGNAN UNIVERSITY LIBRARY

大光報

廣州版（總社）
社長陳錫餘
登記證：京警專字第二〇四號
社址廣州光復中路七四號　電報掛號七四壹一
電話編輯部壹五七四三　營業部壹一八八五
新聞紙第叁肆捌壹號　每日出紙兩張
零售報費銀圓每份捌分（邊遠道運費另計）
香港售價每份弍毫五仙　每月柒元五毫

百年老號　兩儀軒　始創三蛇陳皮末
三蛇酒（袪風去濕）
陳皮末（瀉脾除痰）
蛇膽川貝末（潤肺止咳）
總行廣州長壽路　支行河南洪德路　電話一七〇七弍

西關第十甫　大新餅家　臘味糖菓
中秋月餅大贈送
著名｜純正蓮蓉｜金腿肉月｜四長（月）｜蓮子臘腸｜椰絲蓮子
凡惠顧月餅滿八元者即送四長臘腸一盒如不滿八元而購足四元者即送江西景德鎮磁器碗成對如不滿四元而買足二元者即送最新型玻璃水杯一只多者類推
電話11164　枝店海珠南九十二號

朱克勤長男繼希　陳耀榮三女瑞春　為結婚敬告各親友
敝於中華民國三十八年九月二十九日農曆八月初八日正午十二時假座本市新堤永安堂大廈六樓廣州市銀行公會大禮堂為長男繼希三女瑞春舉行結婚典禮在此戡亂非常時期一切禮儀從簡謹此敬告各親友
九月二十八日

交通大學廣州同學會通告
茲定于三十八年十月二日下午二時假本市文德路留德同學會召開本會第八次會員大會討論會務及改選第四屆理監事希各會員屆時踴躍參加為荷

丘新民先生不幸於本年國曆九月六日病逝上海中比鐳錠醫院現定國曆十月二日假廣州六榕寺舉行奠祭特此敬告諸親友
如蒙賜唁請寄：
廣州六榕路福泉街十七號之一丘宅
香港干諾道中卅八號三樓陳寬公司
惠州中正路昭信行福元號
丘宅治喪處啓

先母鄭太夫人之喪辱荷各親友親臨祭輓厚賻寵飾高誼隆情歿存均感謹此致謝
孤哀子會如　柏如　阜如　金如　岡如　泣啓

懸賞緝拿鄭光中

查本處同仁鄭光中現年卅六歲廣東清遠人於本月廿五日下午挾款潛逃無蹤除向警局呈請備案外特此登報懸賞緝拿如人贓齊獲者賞格銀元壹千五百元通風而獲人犯者賞格銀元五百元持款以待決不食言
槳欄路西榮巷二十四號　茂生公司　怡生鹽號　同啓　電話：一〇三二四號

恭頌
廣東省第一區行政督察專員兼保安司令歐陽磊公暨順德縣警察局長歐陽東等德政
竊民不幸於八月一日上午八時被石灣鄰近股匪持械威脅强擄勒贖幸蒙歐陽專員飭令所屬南海順德兩縣長官認眞辦理未及旬日民乃得被起回返里安業似此大恩大德無以為報爰特登報叩謝
石灣上利亞陶廠霍維叩謝

珠海大學續招生
（學系）一，文史。二，外文。三，教育。四，數理。五，生物。六，地理。七，氣象。八，法律。九，政治。十，經濟。十一，社會。十二，會計銀行。各系招收一年級新生及各級轉學生（報名日期及地點）九月廿二日至卅日在小北登峯路本校（考試日期及地點）十月一，二兩日在本校（舊生照原公佈日期九月廿八日上課）
校長黃麟書

廣東省立文理學院招收先修班學生啓事
（一）人數：一百名（二）資格：高中畢業（三）報名日期：九月廿五日至十月一日在石榴崗本院（全部寄宿）

廣東省立法商學院先修班招生（審查及格後免試入學）
（名額）五十名（報名日期）九月二十九日至十月五日（星期日照常辦公）（考試日期）十月六日　凡高中畢業曾參加本院第一二次新生入學試者得申請入班肄業

廣州華僑大學　香港華僑工商學院　招生
（一）學額：文，法，工，商各院系一年級新生二，三年級插班生
（二）報名：時間—即日起至十月四日止　地點—文德路大同中學內本校城內授課處。
（三）考試：十月五日
舊生注意：本校各院系舊生經定九月廿六日起暫在文德路城內授課處正式開課，各生希即回校註冊上課為要。

番禺縣參議會啓事
本會定期於本年十月十二日至十六日舉行第五次全體大會尚望本邑賢達及各界人士對於地方興革多提意見藉匡不逮幷希於十月九日以前寄市橋本會為荷

南方商業專科學校續招新生暨轉學生
（一）系別：財務行政系　工商管理系　會計系　銀行系（二）報名日期：即日起至十月六日止每日上午九時至十一時下午三時至五時（三）報名地點：（1）惠愛東路一七二號本校城內辦事處（2）東沙路本校校本部（四）考試日期及地點：十月七日上午八時起在東沙路本校校本部舉行
校長許崇清

律師羅榮恩代（李志榮堂）買屋聲明
據稱「本堂憑中買受裕光堂所有坐落本市靖海分局段內善慶里第十號偏間一座上蓋連地四圍牆壁磚瓦木石等附着物俱全面積照現有牆壁為準經交定立帖訂期三十八年國曆十月八日立契交易如對上開屋業有任何權務關係及轇輵未清者請於期前向賣主理妥並以書面向貴律師事務所報明一經交易後概與本堂無涉請代聲明等語」前來合代聲明如右
事務所本市天成路一一六號

律師謝偉賢　沈振中　受任一德路三〇一號協興合記常年法律顧問公告
茲受首列商號聘任為其常年法律顧問嗣後關於該商號之一切法益當依法保障之特此公告
沈律師事務所中華南四號二樓　謝律師事務所大德路三四四號二樓　電話：一〇四〇四　一六〇一四

律師高兆瀛代劉潤堂買受越秀南路壹柒柒號舖業公告
據稱：「本人憑中訂買朱遠駒所有坐落本市大東分局段第壹柒柒號門牌舖業上蓋連地共深潤四至悉照登記狀圖經交定立帖訂期本年十月五日立契交易倘對上開舖業有任何權利關係務於期前向貴律師事務所以書面提出聲明與賣主理妥一經交易概與本人及上開舖業無涉請代聲明」等語除代標貼聲明外合代登報為徵詢公告如右
事務所：漢民南路一七八號金漢酒家閣樓　電話一一九四四

會計師阮明新代瑞傑堂買屋地通告
據瑞傑堂到稱本堂憑中買受錢定德所有本市小北區天香街二十五號吉地一段坐南向北面積照登記圖經交定立帖準國曆本年十月七日立契交易如與該地有權利關係或其他轇輵未清務希期前登本報聲明並與賣主理妥一經交易概與本堂無涉請代通告等情除標貼外合代通告如右
事務所珠光路紅廟橫街三號　電話一弍四三五號

女律師蘇漢生代陳婉青駁斥馮炳奎君立心遺棄並警告某女士
據陳婉青委稱：氏與馮炳奎於民國二十年農曆七月初九日在本市結婚經生子女四人親友咸知因七七事變敵偽南侵流離轉徙艱苦備嘗遂將我兩人之結婚證書等一概遺失結婚迄今已十九年夫妻愛情堅如金石且氏向守婦道而夫馮君炳奎亦年將六旬身當大學教授為人導師人格高尚社會知名當無補簽結婚證書之必要已登報聲明遺失有案詎氏夫年近花甲尚起異心竟欲與別一女子在港秘密結婚乃不顧一切遂乘遺失結婚證書公然虛構事實誣氏為妾幷砌詞誹謗諸多侮辱顯欲重婚遺棄且知情相婚罪亦同科如被偵悉犯罪至法律解決時當有確切證明氏確係為妻望勿貪一時迷戀而自毀一生人格為盼並警告某女士勿受所愚請代登報駁斥及聲明如右等情合代公告
事務所在教育路鹽運西一街八號二樓

律師陳黃蔭（代）陳榮訂買越秀北約六十六號吉舖徵詢異議公告
據稱：「本人憑中訂買黃麗容自置坐落本市大東分局轄內越秀北約現編門牌第六十六號無舖底吉舖一間所有上蓋連地及一切附着物俱全四至面積均照權狀圖載經交定立帖訂期國曆十月六日交易倘對于上開屋業有任何權利主張或轇輵未清等情務希於交易期前與賣主理妥並用書面向陳律師聲明否則一經交易概與本人無涉請代登報及標貼聲明」等語除標貼外合代公告如上
事務所：東華西路永勝街東里五十二號

律師陳仲墀代江劉嬌堂買受維新路恩榮里第四號屋地公告
據稱「本堂憑中買受林衞廷所有屋地一段坐落廣州市漢民分局轄內維新路恩榮里門牌第四號計面積排尺六卅三十一方尺零三方寸四至照登記證為準經交定立帖訂期本年十月九日立契交易如對此不動產有任何權利關係及各種轇輵未清希於期前向賣主理妥或函陳律師聲明否則一經交易概與買主無涉請代聲明」等語除代標貼外合代登報聲明如上
事務所：廣州市惠愛東路二八〇號二樓　電話：一一二〇三

律師鄺和歡代陳鈞棠聲明買受十八甫北路四十號舖業
據稱現向梁建業買受（其上手為馮著誠）其自置舖業乙間坐落本市十八甫北路現編門牌第四十號即舊門牌第四十四號又即測量第二區第三段第一二三七地號賣主聲明買賣標的物係依照其權狀所載之土地面積圖尺寸及定着物為準經立約訂明於本年十月二日立契移轉所有權不論何人如對于該舖業有任何轇輵希於期前向賣主理妥一經移轉概與買主無涉除標貼外請代聲明等情除代通告黏貼于標的物外合代聲明如右
事務所：廣大路廣大一巷錄閣　電話：一五三四八

律師朱安瀾代昭榮堂買皮欄橋街第八號屋通告
據稱憑中買受馮少嫻屋業一間坐落陳塘段內皮欄橋街第八號所有上蓋連地四圍牆壁欄格俱全經交定訂期本年十月六日交易該屋如有爭認異議各種轇輵請交易期前聲明向賣主理妥交易後與買主無涉除標貼外請代登報聲明
朱律師事務所：光復北路二十五號　電話：一三一七三

律師梁啟勳代十三行建華宏泰兩行債權團分派債款公告
據該債權團代表人麥耀威林樹柏維少傑等委稱：「本債權團工作現已告一段落茲定於本年國曆十月一日至五日每日中午十二時在豐寧路五號二樓貴律師事務所內攤派債款請代通知各債權人依時携同原單據前來領取如逾期不來領取時將代為提存於銀行倘因事發生任何損失概屬自誤與本團及各代表無涉」等語前來合代公告如右
事務所：豐寧路五號樓上（上九東路口）　電話：一二三二八

鳴謝
南中國痔科名醫李駕雲醫師
痔科名醫李駕雲先生精研醫術德兼優此次為余診治痔瘡以藥敷治旬日全愈足徵先生為醫林獨步痔科聖手因念文人多患斯疾特綴數言以廣介紹並申謝意
王廿良啓
李醫師診所廣州教育路九十一號分所香港九龍長沙灣道三號電話58989

嶺南大學圖書館 LINGNAN UNIVERSITY LIBRARY

粵北共軍已受制壓
曲江外圍情勢甚穩
國軍即將反攻南始

「本報韶關二十八日晚長途電話」粵北情勢已好轉。據悉：華中國軍開抵韶關外，即將向始興南雄方面反攻，大戰即將爆發。江口一帶今日戰事沉寂。南雄共匪第四十三師深恐國軍反攻，除日夜趕築防禦工事外，並續調匪增援始興，匪四十三師之一團，已開抵古祿，仍續向西移動。

「本報韶關廿八日晚長途電話」贛南共匪連日夜間沿公路向南雄移動，人數未詳。餘逆紀綿所部人槍百餘，今晨由始興沈所向東南流竄，有進犯曲江大塘模樣。土共劉冠英股流竄仁化縣屬長江以北與汝城交界之羅洞。

「專訊」粵漢鐵路連日來軍運頗忙。南北兩段軍車，日來均不分日夜，加班開出，昨（廿八）日，自衡陽南下之軍車，又有××列，均滿儎兵彈，開赴韶關增防者，聞所儎均為桂軍張淦兵團之精壯隊伍。（將）

「曲江二十八日軍聞社電」粵北刻無戰事，陳賡匪十五軍一部現距始興附近，土共何俊才股除以一部三百餘，在新庄水墟（周田墟東十七公里）附近担任對我警戒外，餘踞江口附近。以我大軍開到，匪勢已受制壓，曲江外圍情勢甚為穩定。

「中央社訊」南北援軍源源開抵曲江，南雄韶關線上始興以西，我軍已配置了足以迎擊犯匪的充足兵力。周田新莊水，石門灘等地的匪，因為當面我軍的壓力加重，廿六晚已不戰而退，現在向始興退却中。

「中央社訊」粵北匪何俊才和饒紀綿已合流，在始興縣江口，水墟，新庄一帶和我軍對峙。

「本報特訊」廣州二十八日外息：中國政府方面消息，國軍即將運用增援部隊，準備對潛入粵北共軍發動反攻。

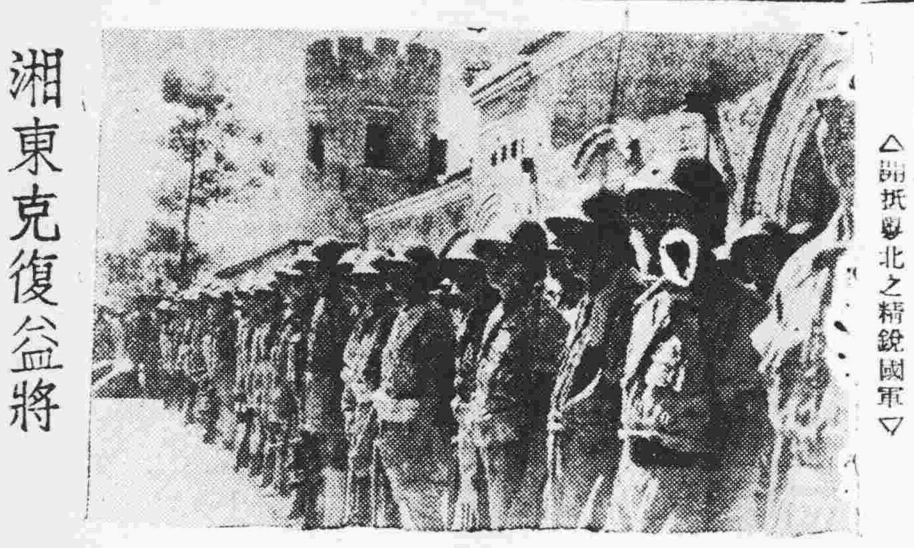

△開抵粵北之精銳國軍▽

未敢南犯。匪三十八軍一部竄至高村莊（江東北五十四公里）附近，被我軍還擊，匪已退縮。花橋以北，匪我仍對峙中。

「中央社訊」軍事發言人發表：（一）湘東南土共朱漢樵股約五百人，踞汝城縣北邊廿公里的田莊坪一帶，和我軍對峙。湘西北花橋方面戰況無變化。（二）鄂西興山縣境新一旅經我軍進勦，匪不支向東撤退。（三）陝南我軍在平利縣的八卦廟擊敗匪五十五師一部，殘匪現向平利東南方逃竄。

：匪軍中黨員尠最甚少，大抵班長均是黨員，連排長及士兵均為非黨員。匪軍遇有機會，常向老百姓訴苦，云其家鄉父老，均在吃草吃糠，言時有暗中拭淚者。上海匪學聯份子復雜，共黨與民盟份子時起衝突。在匪幹之間，矛盾亦多，新幹部排斥老幹部，勞動幹部排斥智識幹部，匪首亦無法處理。封建色彩也相當濃厚，如蘇南匪行政人員，均為蘇北籍，浙江匪行政人員，均為山東籍，他人不易插足。如平湖、安吉等縣匪縣長，竟爲目不識丁之人充任。刻我蘇浙各地游擊部隊日趨強大，因匪互相推諉，不肯下鄉，故予我以發展機會。於潛吳興等地之匪區長，爲我捕殺者已達十餘人。

湘東克復益將　湘西共軍退縮

「本報韶關廿八日晚長途電話」汝城國軍現繼續向北掃蕩，已克復桂東東南之益將，斃匪甚衆。據悉：桂東現僅有匪兩萬，匪前圖犯資興之迷夢，已粉碎矣。

「本報韶關廿八日晚長途電話」據悉：長沙，湘潭匪軍因恐我機襲擊，夜間調動繁忙，企圖未明。

「衡陽二十八日軍聞社電」我衡陽基地空軍，於昨日在烟溪附近，炸沉匪滿裝軍用物資之木船七十餘隻，又在辰谿沅水河面，炸沉匪船三十餘隻。

「衡陽廿二日軍聞社電」匪四十九軍近踞湘鄉，湘潭一帶，以前在青樹坪受重創，對我畏懼即甚，故

陳毅踞京滬後　貪圖安逸　不願他調

「軍聞社訊」關係方面確息：陳毅匪部第三野戰軍入踞京滬之後，因貪安逸，均不願他調。其成份，國軍俘虜居其四，被脅參軍之壯丁居其三，受匪訓練之老兵不過十分之三而已。如數月前，陳匪二十八，二十九，卅一等軍被調入閩，在杭嘉湖一帶，即會逃散不少。因陳匪在江北臨匪渡江時，云攻佔上海後即可復員返鄉，今被驅迫南來閩粵，匪軍內心，均甚怨憤。又

社論　加緊策動民力組織

粵穗反共保民動員會，於日昨召開第一次全體委員會議，決定策動全省動員，先於衛戍區十縣，推派該會委員一人至三人下縣，尅日籌成縣動員會，積極展開戰時動員工作，同時，省保安司令部，為發揮軍人「精忠救國」之精神與力量，特頒佈在鄉軍人動員令，號召一般思想正確，反共到底，刻苦耐勞，不怕犧牲之在鄉軍官，就近向各該縣市反共保民動員會，履行登記及立誓手續，俟令召集。動員民衆首先要動官，動官的第一步，就是號召各地在鄉軍官或曾受政治軍事訓練的人員，出而參加衛鄉衛國的戰鬥序列，實踐「為民前鋒」的任務，實為今日反共保民中最迫切需要的一件事體。

然而就實際說，戡亂軍事展開以來，我們談動員已經談了好久，但嚴格檢討，大多數民衆並未動員起來，要使「不動」的民衆「能動」，決非徒具形式的組織所能濟事，最低限度必須深明民情，運用高度的技術，才能有效地加以策動，至於各地在鄉軍官，多數投閒置散，甚或抑鬱以終，其有迫於情勢，走上「梁山」投匪，胥由於地方當局儲才無方，過於自私保守，以致引起彼等之反感，結果反為匪所誘脅利用。這些可痛心的現象，誰實為之？孰令致之？我們不能不歸咎於政治動員工作的不夠。粵穗動員會及省保部為補救此一缺陷，正從事於加緊策動民力組織，使之充分發揮捍衛鄉土之效能，以支援軍事的戰鬥。現在是行動的時候，空談是不中用的，我們切望他們能夠說到做到，為爭取反共鬥爭的勝利而動員！

事實告訴我們：廣東已經是前線了，為着加華南來鞏固革命策源地的大廣東，加強並擴大總反攻基地的戰鬥能量，給予攔隊侵犯粵北及粵東邊區的匪敵以決定性的打擊，進而把戰事帶到匪敵的後方，把勝利的旗幟逐漸插遍到全國失地去，除在反攻軍事應有具體的計劃與部署之外，那就必需加緊動員和組織廣東一省的民力，重振北伐時代的革命精神，使人力和物力，或人力與人力，物力與物力之間，發生了緊密聯繫作用，然後才可以發揮民衆無限的潛在力量，共為保衛華南保衛廣東，保衛全國的領土主權而作堅苦的鬥爭，不達到勝利目標，誓不甘休。這是每一個具有「廣東精神」的同胞們，所應該義不容辭地負担起來的，而且必須能夠動員，才能團結一致，否則徒事空談，虛糜歲月，坐視艱危，不特無補時艱，也是最沒出息的事。

我們曾經一再著論強調：戡亂之勝利，不僅取決於兵力，尤取決於民力為之配合及後盾。為什麼呢？因為匪敵所恃以和國軍作戰的，完全靠了它嚴密的組織控制了佔領區的一切人力物力財力，以富人的錢窮人的命去和國軍對抗，而且滲入了國軍後方，從事破壞活動，無非利用莠民為之助，故欲打擊匪敵誘用民力物力，就地補給的毒計，自應從速策動全省動員，發揮廣大民力來配合軍事，振作民心士氣，才可以消滅匪敵，爭取勝利。但是，怎麼辦呢？第一，要在需求殷切的粵北及粵東邊區先動員起，再次及於廣州衛戍區外圍十縣，並迅速展開普遍全省的組織。第二，已登記之在鄉軍官，應即量才授用，充實地方自衛幹部，優其待遇，使能為地方效死力。第三，凡有自衛組織之鄉鎮，應迅予配撥械彈，選拔精幹者按編入，使人槍彈三者配合一致，同時籌撥自衛經費專款，不得向民間攤派滋擾。第四，不能參加自衛組織的民衆，應就其職業組合，分別編為各種任務的組隊，咸本「有力出力有錢出錢」的原則，以担負必要的戰時工作。

國軍包圍龍門
大軍即將開赴東江圍剿
空軍前日飛臨河源轟炸

「專訊」粵軍事當局，對東江軍事部署已加緊調兵遣將，開赴東江圍勦。經常在穗留有運兵火車多列，以便隨時運兵往××轉東江前線。（將）

「專訊」據省府民政廳消息：昨（廿八）晨該廳接獲龍門方面電告，謂龍門土共，在廿八晨已為保二保三團及國軍包圍，正開始殲中：龍門境內土匪，即可澄清。（將）

「惠州訊」國軍調離河源縣城後，土共乘時竄踞，四出搶掠糧食及日用品，運往河之東埔鄉儲存。并在該鄉秘密設立軍械倉庫，被我方偵悉，二十六日晨，國軍飛機一架，直趨東埔鄉上空，盤旋三分鐘後，發現目標，立予轟炸。當我機空襲時，河源城居民，均站立屋頂欣賞神鷹雄姿。（召）

「革新社訊」據確息：興寧收復業經證實，該縣縣長頃電告已於本月廿三日下午四時協同武夷廖團，克復縣城，匪向西北逃竄，本刻正安撫民衆恢復秩序中。（按：克復興寧縣消息：早經當日見本報汕頭特派員專電）

蓉造幣廠鑄小金元

「成都二十八日中央社電」中央造幣廠成都分廠所鑄造的帆船銀幣，每日可出十萬枚，近受央行之托，代鑄重量一兩的廢條，人民甚為樂用，現更代鑄一錢與二錢的小金元，第一批二十七日已鑄就送交央行。

有些人動搖變節　立院要整肅陣營　復會期決定明天

「專訊」立法院本次復會日期已決定於明（卅）晨開始，地點於市府禮堂，報到委員刻已超出法定人數，至昨日止共一百六十餘人，該院正副院長童冠賢，劉健羣，昨（廿八）午四時，假留德同學會招待立委，到會委員達一百三十餘人，座談會進行甚為和諧，童院長在掌聲中起立致詞，首稱：在目前時局動盪中，各委員能來此開會，足證明各位對國家盡責任。繼報告籌備復會經過，最後由秘書長陳克文報告院務，共中對各委員最關心之一點，將來萬一要疏散時交通工具問題，會報告稱：「對將來須用交通工具一事，會商洽各有關方面之負責人，據表示背負責，無問題，但只是盡責，不敢保證。」總報告經費情況：各委員之開會實，本院之預算原定每日八元，但政院僅核給四元二角，至目前止，經陸續領得十萬元，此數目如以二百委員用費計算，僅可維持四十天，開會費預算，本院預算以六百人計算，但政院核爲五百人，目前本院向政院聲明三點；（一）六，七，八三月所領之欵請勿扣除；（二）歲公費請照立院規定數目發給：（三）以後公費不要扣除，照常發給等。最後有：包華國，狄膺兩委員發言，對本次復會程序等問題，有所建議，座談會至五時半完畢，改爲自由談話。（教）

「中央社訊」立法院長童冠賢，副院長劉健羣，二十八日下午茶會招待已報到出席第四會期的立法委員百餘人。席間，童院長除了報告籌備復會的經過外，並提出定三十日爲第四會期第一次會議的日期。童院長這一提議，獲得各委員的一致贊同。後由劉副院長致詞，勉立委同仁，繼續和衷共濟，共同應付艱危的局面。秘書長陳克文跟着報告第三會期休會以後的事務工作，和第四會期的籌備工作。委員中包華國和狄膺在致詞中提出：立法院各委員會的人選從第一會期到現在一直沒有重選過，各委員會的主持人有的甚至動搖變節了，所以提議在大會開始以前重新組織各委員會，經決定等三十日開程序委會的時候再決定詳細的辦法。昨（二十八）天是立委報到的第五日，報到的有二十二人，連前共計一七一人。

「中央社訊」留穗立委聯誼會昨（廿八）天召集幹事會議，出席：劉文島，武誓彭，潘衍興等十餘人，閻孟華主席，對違背國策發表荒謬宣言的委員如：黃統，王又庸等，決定提請院會予以整肅。北平僞政協及聯合國正在開會，聞將一本人民立場，起草一項嚴正聲明，徵求各委員同意後，便提出院會通過發表。

「專訊」立委陳榮楓等刻在發動同仁簽署向閻院長，白長官，陳長官致詞，已簽署之委員刻有三十餘人。（教）

昆明組會審核各報

「昆明廿八日中央社電」雲南綏署主任盧漢，今指派馬瑛，朱景榮，裴存藩，楊文清，陳榮明，潘仲魯，曾恕榮七人，組織雲南省報業審核委員會，審核已被封閉之各反動報紙及處理辦法。按：此次被封之反動報紙爲正義報，觀察報，大觀報，復興晚報，雲南人報及小時報週刊等多家。

周至柔闢謠
否認三灶建空軍基地
台灣訓練日機師

「專訊」空軍總司令周至柔，昨（廿八）日就外傳台灣訓練日本志願空軍事加以否認，並稱：渠對此殊無所聞，周氏又否認空軍總部將以中山三灶島建設爲空軍基地之說。惟有關方面擬以作爲民航機之升降站則容或有之云。（因）

上海死了人　歸不得故土

「本報特訊」上海廿八日外息：此間中共頃提出棺材移運須有許可證：中共此項措施，衆信當係防範利用棺材偷運軍火至四鄉，中共或將諜報人員運出上海，自從上海被中共佔領以來，有許多長眠棺中的死屍，正待運返故土安葬。

汽車無汽油　改裝木炭車

「本報特訊」上海廿八日外息：上海市因汽油缺乏與取價昂貴，已有木炭汽車十部出現行駛，另有二十輛即裝改用木炭行駛。

時人行蹤

「本報桂林特派員大軍廿八日專電」農復會蔣夢麟由台抵市觀光，并視察工作數日，擬下月三日離此。

「重慶廿八日中央社電」前司法院長居正，廿七日自穗抵渝，將在此間作較長時間之勾留，照料正陽法學院的校務。

「南鄭廿八日中央社電」羅廣文將軍日前由渝抵漢中，廿七日晚及廿八日晨兩度謁胡主任宗南，會商有關屏障四川復興基地等問題，茲已事畢，于廿八日下午一時飛返重慶。羅將軍行前告訴記者：此行來謁胡主任商談劉匪軍事，深感愉快。

桂省限制收聽廣播

「桂林廿八日中央社電」桂綏署爲加強電訊管制，特再嚴禁區內收音機用戶收聽匪方廣播，以免爲匪方荒謬宣傳所誘惑，并牽令查緝私人儲台，免爲匪諜利用。

川修理大巴山交通　黔省公路取消聯營

「本報貴陽特派員嘉穗廿八日專電」（一）黔省反共保民動委會奉令籌備就緒，定二十九日上午十時在省府舉行成立大會，暨全體委員一百二十九人宣誓典禮，由黔綏署谷主任正倫監誓。（二）黔省公路聯營運輸處於卅七年三月由交部第十運輸處與黔公路局聯合經營本省公路運輸，刻因時勢更易，聯營辦法已無繼續辦理必要，廿七日經該處理監事會議聯席決定：涉九月底全部結束，所有公物財產債權債務，一律交由黔公路局接管，又：交部公路總局第二運輸處（在湘）奉令併入在粵之第三運輸處所遺沅陵分處客貨車二十餘輛，經該處在筑代表與黔公路局於廿六日簽訂合約，加入黔省境內公路行駛筑至遵義，筑至都勻，獨山，筑至惠水，筑至安順各線車輛，寬大嶄新，定十月一日各線同日開行。

「重慶廿八日中央社電」西南長官公署前為溝通大巴山區公路交通，會令飭川省政府發動地方修建萬開（萬縣至開縣）梁宜（梁山至宜漢）兩公路，並令川鄂邊區綏署負責督修，刻萬開段工程已完成百分之八十以上，全線下月即可通車，梁宜段梁山至開江段已竣工，兩月後亦可完成。

桂超額屋地　僅查出三家

「本報桂林特派員大軍廿八日專電」桂市調查超額舍地，僅尹履初，莫如爵，謝健等三家。

美報評僞政權
毛澤東及其同志　怎樣自圓其說？

「台北廿八日中央社電」據美新聞處紐約時報和前鋒論壇報的社論指出：中國共產黨領袖的成立了「人民共和國」，是和蘇聯附庸國在東歐所用的同樣技倆。前鋒論壇報說：「這是一件極端有趣的事，注意中國共產黨的夥伴。他們已效法其他蘇聯附庸國的技倆，而建立了他們的「中華人民共和國」。他們照樣擁戴蘇聯的領導，照樣抨擊「帝國主義」，照樣來落一些非共產黨的傀儡在一個的政府組織中以造成一種印象，即他們已結合中國的所有進步份子而形成一個「人民陣線」，我們可以想像到克里姆林宮的某一貴族，在標明「人民共和國」的檔案中調出了一卷標準藍圖，當即拍電給毛澤東，（或者代表蘇聯中央政治局而用毛澤的名義活動者」，幷指示說：只要在那些藍圖中把註明保加利亞，波蘭，匈牙利，羅馬尼亞，或捷克等字樣除去，而代之以「中國」，即得。

紐約時報評論說：「毛中共政權的同志宣佈實在是重彈舊調，[illegible]「人民政府」，「人民民主政治」，[illegible] 毛澤東及其同志怎樣才能自圓其說？[illegible] 定體湊合在一起。在北平召開的「人民」協商會不是選舉出來的，是由共產黨統治者方面指定的，并沒有「人民」授權給毛澤東，劉少奇，朱德，他們在中國居於軍事征服者的地位，受「蘇聯」外國帝國主義的支持，與他們站在一起，且[illegible]

北平改名北京　國旗採用五星
欽定題目一口氣通過

「台北廿八日中央社電」北平「正式開鑼演唱」的所謂「人民政協」，經過了[illegible]「歌功頌德」的[illegible]比賽，「休會」一天之後，廿七日繼續「開會」中，所謂「全體會議」已經把匪會毛澤東欽定的各項題目，不出我們所料，奉命唯謹地一口氣通過了這個在民主發展史上舉世罕見的超速度「成就」，匪方新華社九月廿七日播發的「北京電」，卻得意地爲道：中國人民政治協商會議第一屆全體會議今日繼續舉行，通過下列重要議案：（一）全體一致通過中國人民政治協商會議組織法，（二）全體一致通過中華人民共和國中央人民政府組織法，（三）[illegible]定都北平，自即日起北平改名爲北京。（四）中華人民共和國紀年採用公元，今年爲一九四九年。（五）國歌未正式制定前，以義勇軍進行曲爲國歌。（六）中華人民共和國國旗爲紅地五星旗，象徵中國革命人民大團結。[illegible]

「上述各議案[illegible]

孫立人新軍抵厦門
日內可向大陸反攻
共軍偷渡船隻多被擊沉

「本報特訊」台北廿八日息：據東南軍政長官公署發言人李樹正將軍對記者說：金門厦門連日戰況沉靜，匪軍在積極準備船隻，預料厦門主力戰尚待相當時間。厦門本島目前仍未受到匪軍炮火的威脅，匪方準備進犯厦門的船隻，經常被我海空軍予以擊沉破壞。軍事當局對厦門舟山羣島，是抱固守的決心。

「台北二十八日中央社電」東南軍政長官公署發言人二十八日下午五時發佈戰訊時說：「厦門前線沉寂，舟山羣島也無戰鬥。」依他的判斷：「厦門島外圍的匪船，不斷被我方的海空軍予以破壞。匪軍攻佔福州之後，會準備了一個月才犯平潭島，匪軍企圖進犯厦門島，顯然也需要準備的時間。」該發言人說：「政府決心堅守金厦和舟山兩處戰略基地，且有確保把握。目前厦門士氣甚好，軍力充足，匪軍雖可從當嶼和嶼仔尾砲擊厦門的我方工事，但至今尚未敢一試。孫立人將軍訓練的新軍，已秘密駐紮厦門一帶前線，還未與匪接觸，實力充沛，[illegible]厦門飛機場並未損壞，小型飛機仍可降落，從台灣出發的戰鬥機羣，每天均飛厦門外圍炸射匪軍，海軍也是一樣的積極活動。」

「厦門廿八日中央社電」據厦門方面消息：「一」廿七日午後四時，發現劉五店與澳頭間的美西碼頭附近有匪集結。[illegible]

厦官員開小差　警局長也逃了　當局分電通緝

「厦門二十八日中央社電」此間軍政當局以本市各機關首長近日多紛紛離厦他去，在此局勢緊張的時候，影響很大，人心且多[illegible]，二十八日特分電台灣及廣州兩地政府，通緝這些貪生怕死的人員扣押嚴辦，聞市警察局長樹梓，亦在通緝之列。

「厦門二十八日中央社電」閩省府爲加強水上治安，特設置水上警察總隊，由原有厦門警察江三都等水警分局和警察大隊合併改組而成，統一指揮全省水警，其職權與前省水警總局相等，并由省派李連福充任總隊長，周鳴任副總隊長，徐世溥爲總隊附，今日正式開始辦公。

兩炮轟燬嵩嶼油庫

「厦門廿八日中央社電」嵩嶼亞細亞汽油公司油庫，該公司存儲有很多汽油，匪陷後，沒有取出，我軍爲防止該批油料資匪，經于廿七晚十二時半，由要塞發射兩炮，將兩個油庫完全炸燬。

總裁開會商定廣東軍事佈署

「專訊」國民黨蔣總裁，昨日仍於農林路行館，上午十時，召開軍事性會議。到：閻院長錫山，顧總長祝同，秦次長德純，余主任漢謀等。至十二時散會。聞會中對保衛廣東之軍事佈署問題，已有所決定，以供政府參考。下午五時，蔣總裁於行館舉行茶會，應邀赴會者，計有：吳鐵城，張羣，閻錫山，陳立夫，朱家驊，吳忠信，鄭彥棻，洪蘭友，葉公超，徐堪，陶希聖等。會中曾就黨務問題及當前國是交換意見，至七時許，蔣總裁並于行館宴請吳鐵城，陳立夫，閻錫山等黨政軍首長，宴後會商黨務問題，至九時許始散。（海）

「專訊」關於黨務改造工作之推行，及黨務改造委員會委員人選問題，經黨內主要人士連日舉行小組會議研討後，已有所決定。該項決議案，可能於今晨九時舉行之中常會中提出討論。（海）

「中央社訊」蔣總裁廿八日接見徐傅霖，張維翰，陳訓畬，張邦翰，吳鐵城，李楓林，李文範，鄒魯諸氏。又悉：國民黨中央常會將于廿九日舉召開。

桂綏署召開軍政檢討會
旅桂立委昨赴湘勞軍

「桂林二十八日中央社電」綏署二十七日假省府舉行軍政督導檢討會議，黃主任旭初主持，對當前軍政設施，提出改進意見甚多，二十八日下午二時續開會。

「本報特訊」桂林廿八日息：旅桂立委[illegible]邵陽各地勞軍，[illegible]處主任張經宇，亦隨同前往，聞週內即可返桂。

總統命令

「中央社訊」總統令（三十八年九月二十八日）茲修正海關進口稅則第三三四類等稅率表公佈之。此令。

修正海關進口稅則第三三四類等稅率表

稅則號別	貨品名	國定稅率	改列進出口貿易辦法之附表
三三四	未列名食品		
	（甲）生菜油		
	（一）散裝	四〇%	原列附表乙
	（二）罐裝或其他裝	五〇%	同上
	（乙）其他		
	（一）散裝	四〇%	同上
	（二）罐裝或其他裝	五〇%	同上
三三九	大豆豌豆	一〇〇%	同上
三六四	花生		
	（甲）帶殼花生	一五%	同上
	（乙）花生仁	一五%	同上

提高待遇　激勵士氣

「永勝社訊」政院決定提高官兵待遇，以勵士氣，昨已飭財部國防部執行，副食費比前再增加一半，傳士臘馬飽，殺敵用命。

黔二五減租　各地普遍推行

「貴陽二十八日中央社電」黔省實施二五減租，[illegible]

外僑離滬　要留人質

「香港廿八日中央社電」二十七日從上海撤退來港的大美晚報發行人高爾德說：此次離滬的一千二百五十名外僑，每人均須在上海留一名人質。他說：[illegible]接受人民法庭所判的徒刑或罰金。[illegible]

[illegible] 已乘戈登號于廿八日晨赴美。

「本報特訊」上海廿八日外息：霞飛將軍號輪預定十月七日抵上海，此次進口係已獲中國政府許可，[illegible]

陝南水災　遍廿二縣

「南鄭二十八日中央社電」漢江水災已遍及陝南二十二縣，陝省府爲急謀救濟，已根據各縣初步所報災情，由省府特發賑欵一萬五千六百元，匯各縣急賑災民。

LINGNAN UNIVERSITY LIBRARY

我已正式控訴蘇聯 幫助中共破壞和平 要求聯大予以道義制裁

【本報特訊】成功湖廿八日外息：中國國民政府於星期二在聯大上提出正式控訴，指責蘇聯協助中共。聯大主席羅慕洛等之謀使此屆聯大成爲「和平大會」之希望，已因此而遭擱淺。

【本報特訊】成功湖廿八日外息：中國出席聯合國首席代表蔣廷黻，指責蘇聯威脅中國之獨立及領土，與遠東之和平，彼呼籲聯大對蘇聯予以道義上制裁。蔣氏係在聯大上提出正式控訴。彼又指責蘇聯違反一九四五年中蘇友好同盟協定。四國指導委會係定於星期二下午開會，屆時蔣氏必與蘇聯外長維辛斯基展開激辯。該委會係須建議聯大是否應處理該控訴案，大部份主要代表團均未有表示公開支持中國國民政府之跡象。

【本報特訊】成功湖廿八日外息：中國於廿七日在聯大會上正式指責蘇聯違反中蘇條約及聯合國憲章。中國之指責係以信函方式提交聯大主席羅慕洛，內稱：「奉本國政府之命，謹要求在第四屆聯大議程中增列一項如下：因蘇聯之違反一九四五年中蘇友好同盟協定，及聯合國憲章，對中國政治獨立與領土主權，及遠東和平所形成之威脅，謹要求指導委會早日考慮此事，本函副本致聯大秘書長。」目前，中國之要求係進入指導委會處理之階段，該委會係決定是否將之列入聯大議程內。據悉：大部份代表包括美英法等國，係表示支持將之列入聯大議程，惟對該案之內容未有表示意見。

【本報特訊】成功湖廿八日外息：因中國之指責蘇聯威脅和平，中蘇兩國有即將在聯合國上展開其首次公開衝突之勢。中國向聯大十四國指導委會要求將對蘇聯之指責提交五十九國聯大處理，對蘇聯指責係由中國首席代表蔣廷黻提出，彼堅持是項指責必須列入議程之內。據中國方面消息：蔣氏是項堅持係得美英兩國之支持。在此中蘇衝突上反對蔣氏者乃係蘇外長維辛斯基，目前已有跡象表示，維辛斯基及其支持者將極力引述最近美國國務院所發表之白皮書，以謀使中國之指責不致進入聯大議場。聯大主席羅慕洛乃係澳洲代表所謂「聯大和平大會」之主張者，因中蘇之即將公開衝突而遭打擊，更因南斯拉夫與蘇聯已在聯大上展開之衝突，而遭動搖。惟羅慕洛已於星期三，在政治委會上建議成立一個調解機構，由羅慕洛主持以促成希臘與阿爾巴尼亞，保加利亞及南斯拉夫邊境之和平。若是項建議得獲一般協議，則對巴爾幹問題之激烈辯論可暫獲挽回，而政治委會亦即轉入處理前義大利殖民地問題及印尼問題，至於巴力斯坦問題則暫行擱置，以候其委會之報告。該委會議程第三項目乃係蘇聯之五強和平公約建議。

控蘇違約證據具備 各國代表將予支持

【本報特訊】成功湖廿八日外息：聯合國大會於廿八日開始處理中國指責蘇聯協助中共軍威脅遠東和平及中國獨立之控訴案，據有巨大權力之指導委會於下午二時半舉行會議決定是屆聯大應否考慮中國提出之控訴。該委會之必以該控訴案提交聯大，乃早已係必然之結論。英國永久代表現任安理會主席機構都表示在西方列強之意見，謂：「吾人並不能否認此種指責之眞確。」蔣廷黻向記者表示，在指導委會辯論上，彼將運用一切言詞以指責蘇聯之違反一九四五年中蘇條約及聯合國憲章，蘇聯外長維辛斯基無疑將在指導委會辯論上反對中國之指責。指導委會係由四國組成，聯大主席羅慕洛及聯大七名副主席均出席，就簡毀及外交上技巧而言，該委會乃係聯合國中最具勢力之委會。

【本報特訊】紐約廿八日外息；中國代表蔣廷黻於廿七晚在美國廣播公司發表簡短廣播，表示由聯合國提出之中國問題決可獲得大部份代表團之道義上之支持。目前各方面之揣測中心，係中國代表團所希望聯大所採取之行動，若干揣測中國代表團希望聯大斷定蘇聯之違反條約係有罪；若干則揣測其希望聯大派出調查委會赴中國進行就地調查。惟若干人士指陳此乃非聯大所能，蓋聯大僅有建議權。

【本報特訊】成功湖廿八日外息；中國首席代表蔣廷黻就將中國問題提交聯合國要求他國道義上政治上支持事舉行記者招待會。蔣氏發表指責蘇聯違反中蘇條約及聯合國憲章之致聯大主席羅慕洛函，蔣氏指陳大會之意見，在各國上有重大力量。謂「吾人認爲世界之道義上及政治上之裁判，乃係目前解決遠東問題之重要因素。」蔣氏對以中國對蘇指責係有若干特別根據，蔣氏答謂：「在聯大辯論過程中，本人將提出蘇聯違反行動之細則，並將發表若干文件以支持是項指責。」

韓國問題將有激辯

【本報特訊】成功……國問題而引起激烈之辯論。韓國係已要求聯大繼續韓委會之存在，及要求列強對韓共和國予以軍事援助。美國係將支持韓委會之繼續存在及增強。

南國將競選安理會理事

【本報特訊】成功湖廿八日外息：緬甸外長宇望於星期二獲選爲聯合國法律委會副主席。

【成功湖廿七日中央社合衆電】土耳其代表沙勃爾，巴拿馬代表狄亞員，廿七日分別當選爲聯合國大會政治委員會副主席及報告員。

【成功湖廿七日中央社合衆電】據確息：美國今晨支持南斯拉夫與蘇聯支持下的捷克競爭安理會理事。

聯大決定議事程序

【成功湖廿七日中央社合衆電】聯合國大會政治委員會廿七日決定，自廿八日起開始工作，首先辯論巴爾幹委員會報告書，然後討論義大利殖民地問題，其後再依次討論蘇聯的和平建議，巴力斯坦問題，印尼問題，以及安理會的報告。中國代表蔣廷黻反對，現在將討論次序訂定，委員會主席柏爾遜說，委員會以後如果要先行討論新提案，還可以改變討論的次序。

美擴大生產原子彈 原子委會開始討論

【本報特訊】華盛頓廿八日外息：國會聯席原子能委會主席麥馬康謂：該委會定於星期三與美國原子能委會商討擴大美國之原子彈生產。彼謂美國目前正全部運用其所能獲得之鈾礦，是以若決定增加原子彈生產，鈾礦供應問題將極嚴重。

科二十八日外息：此間雖再度呼籲國際管制，係全面反攻美國所管持之管制計劃。若干人士謂：蘇聯仍認爲美國計劃係侵犯國家之主權，蘇外長維辛斯基於上週在聯大上呼籲國際管制，乃係堅持其原則，表示蘇聯之計劃，不過若干外交家謂有若干獲致協議之可能性。目前蘇聯既已有原子武器，係值得再度試探獲致協議。

蘇製原子彈 三年前成功

【本報特訊】新聞廿八日外息：此間標準時報於星期二報謂：根據可靠秘密情報，蘇聯係於一九四六年八月十五日首次試驗原子彈成功，時蘇聯科學家預計於一九四九年七月能有一百枚原子彈。

【本報特訊】莫斯……外交界人士謂：蘇聯原子彈。該報謂其消息乃係來自一名曾任該報特派記者之情報人員，該情報人員當時即向華盛頓最高中央情報當局提出報告，該報告被保留絕對秘密凡三年，因杜魯門於上星期五宣佈蘇聯原子爆炸，是項秘密禁令方獲撤消。該報又謂該情報人員關於此事所提出之首次報告，係於一九四六年十月十四日，該報告謂有二人向該情報人員通知，蘇聯科學家在海參威與當地官員商討早一個月在西伯利亞所進行首次原子彈試驗之成功。

【本報特訊】莫斯科廿八日外息：蘇聯各報迄今對蘇聯已有原子彈一節仍未作若何評論，但各報星期三幾乎以全版篇幅登載東西歐各國報紙關於此問題的報導。

英下院辯論貶值 保守黨砲擊政府 邱吉爾要求提早舉行總選

【倫敦廿八日中央社合衆電】邱吉爾廿八日在下院中猛烈攻擊工黨政府，要求在英國歷史中這個「嚴重而奇異」的時際及早舉行總選。

【倫敦廿八日中央社電】公正的觀察家廿八日預料由英鎊貶值所引起的國內政治風暴，可能強迫工黨政府提早選舉，在今秋召集大選。保守黨領袖邱吉爾廿八日下午三時（格林威治時間）左右在下院發表演說時，將展開大風暴。邱吉爾那時的演說充滿了極高度的戰鬥情緒，他在將結束演說時，將提出不信任政府的動議。

【本報特訊】倫敦廿八日外息：邱吉爾將於星期三向工黨政府貶值政策展開保守黨之主要攻擊。彼計劃提出一個反對修訂案，而向政府投不信任票，此將係下院二日辯論之高潮。邱吉爾並將攻擊工黨政府之於星期二決定提高商業利得稅率，邱吉爾之修訂案係要求一個健全之經濟及財政政策，以恢復信仰而刺激生產及輸出。

【本報特訊】倫敦二十七日外息；保守黨議員史丹萊在下議院之金鎊貶值辯論會上謂：「反對黨不信任政府，若通過政府之動議即爲不忠實。（實際上此動議即要求對政府之經濟政策舉行信任投票）。反對黨在此三日辯論中，將尋一適當時機，提出對政府此項動議之修改案，並可能就此修改案舉行投票。金鎊貶值只爲引起一連串危機之政府彌縫政策之一，此等政策爲政府處理英國經濟所特有之手法，吾人反對貶值，因吾人認爲此法不但不忠實，且極爲危險。余亦不贊成自由滙兌。已失去全世界信心之政府，顯然不能容許自由……」

英財相宣佈提高利得稅

【本報特訊】倫敦廿八日外息：英國政府於廿七日提高商業利得稅率，並警告將以法律限制紅利。又拒絕增加工資。此種措施目的，在保衛英鎊貶值，而防止通貨膨脹，此係由財相克利浦斯在下院宣佈。克利浦斯宣佈商業利得稅率由即日起由行之百份之二十五提高爲百份之三十，該項商業利得稅係照已征收百份之四十五所得稅後之利得額征收。財政部發言人謂：克利浦斯係有權提高稅率，不過彼可能勸議要求下院通過。克利浦斯繼提出發告；「若仍有不自動限制紅利之現象，本人……」

紅禍遍中國 有家歸不得 遊菲華人千餘 護照已告期滿

【馬尼剌廿八日中央社電】中國紅禍的蔓延，已使菲律賓政府遭遇一個新問題，是有一千多位來菲遊歷的中國人士，他們的舊護照已經滿期，便不能或者不願回到中共控制下的地區，而且菲政府不能把他們遞解回籍。據說，菲政府將派代表赴中國大使館討論這個問題，如果決定要他們出境，將送往台灣，但是，問題便是如何看待這些難民。中國大使館代表孫碧奇已經與菲外交部討論這個問題。

【本報特訊】莫斯科廿八日外息：……原子彈試驗之成功。

中韓通航已獲協議

【漢城廿八日中央社專電】交通部參事吳元超，中航公司代表劉敬宜一行，於廿九日午後三時由釜山飛抵台北，明晨直飛漢城，與韓國政府代表商談中韓直接通航問題，原則上已經獲致協議，空中航線技術問題，短期內可加以解決。

美援南韓法案 已非正式批准 軍事援外案將交白宮

【台北廿八日中央社電】據美新處華盛頓廿七日電：參衆兩院委員會主席今天宣稱規定以一億五千萬元之援款給予韓國供經濟復興之用的法案，已獲「非正式批准」。最後的批准時間尚不明，以便對於若干細節加以考慮，該案可能不久便被列爲參院衆院日程，以便由衆院採取最後行動。

【本報特訊】華盛頓廿八日外息：此間菲律賓人士謂：菲律賓可自目前正在國會通過之軍事援外方案獲得五百萬一千萬元之援助，至方案係已於星期二得會議委員之通過。

【本報特訊】華盛頓廿八日外息：農業部長詹斯舉爾於星期三表示支持杜魯門之援助世界落後地區計劃。

【本報特訊】華盛頓廿八日外息：衆院通過兩項龐大調整待遇法案，而展開其提及於十月中旬休會之計劃，計兩項法案之受益者係軍人及郵務人員。已在參衆兩院獲得通過之十三億一千四百零一美元軍事外援法案，係將於星期二下午提交白宮。

魏德邁讚揚蔣總裁 仍爲拯救中國領袖 反共勢力終必獲致勝利

【本報特訊】德廉思二十八日外息：魏德邁於二十七日在此間謂彼認爲蔣總裁仍係將中國自共產主義中拯救之最適當人選。彼稱：「蔣總裁係基督徒，而係忠實誠懇。」魏德邁係來此間拜訪親友，而接見德廉思記者發表上述談話。彼稱：「本人深信非共黨勢力終必有一日可重獲控制中國。」魏德邁謂：中國之戰爭，係第二次世界大戰之後，一九四七年時，中國局勢之不利，係中共之受到蘇聯援助，並非由於國民黨政府之失敗。彼稱中國之反共分子，仍有力量，若干地區之反共軍隊，仍在繼續作戰，彼等若能獲得援助，將可收復失地。魏德邁稱：「中共係蘇聯之工具，彼等之目的，係將中國置於蘇聯控制之下。」

以牙還牙 南亦逐匈使

【本報特訊】布爾格萊德二十八日外息：南斯拉夫於星期二晚向其昔日共黨盟友匈牙利反擊，下令九名匈牙利外交人員離境。是項行動使狄托元帥與蘇聯集團之鐵幕裂痕更告加深。

蘇聯歸還美艦

【本報特訊】華盛頓二十八日外息：外交方面人士謂：美蘇之斷續談判經幾達四年，美國對蘇聯一百一十億美元租借法案欠款，仍係遠距獲得解決之地步。不過於星期二日有一點輕微之進展，蘇聯同意於十二月一日以前歸還美國三十一艘，其中三艘係破冰船，其餘十七艘係小型巡邏艇，惟整個問題之解決，仍係遙遙無期。

馬克貶值百分之二十

【本報特訊】波昂廿八日外息：西德馬克頃告訂定新滙率係合美金二十三點八分。原滙率係合美金三〇分，此係相等於貶值百分之二十。此係由三盟國最高專員經十三小時之談判後，於廿八日晨內閣會議所決定。

泰國調整英美滙率

【曼谷廿七日中央社專電】泰國政府經廿六晚的緊急會議之後，決定了泰幣（銖）對英鎊和美元的兌換率。一週來由於英鎊貶值而造成的外滙市場不定狀態，乃告終結。新兌換率是四〇銖對一英鎊，十銖對一美元；舊兌換率是五十銖合一英鎊，十二銖五合一美元。

港督夫婦昨已赴日

【香港廿八日中央社電】港督及夫人廿八日下午乘機赴日，作短時期休假，港督夫婦在日將爲英國駐日代表團團長之上賓，返港期約在十月九日。

英捷簽訂財政協定

【倫敦廿八日中央社合衆電】英捷二十八日簽訂爲期五年的貿易財政協定。

邱翁的幽默

【倫敦廿八日中央社合衆電】英保守黨領袖邱吉爾廿八日下午在下院告訴蘇聯：「蘇聯之在有原子彈，不但是在英國之前；可告慰的是：在美國之前。」

克利浦斯謂其無意增加糧食補貼，此種補貼係爲消費者而設。克利浦斯又謂：「在未知吾人之金元收入前，貿易如何接近平衡，英鎊之能否恢復，工資或新金元所獲之收入，決不增加。」

菲士廷患病 將返英醫治

【本報特訊】香港廿八日外息：香港英軍總司令菲士廷將軍於短期內返英施行醫療檢驗，所染病症方面謂惟其健康狀況尚未透露，在職期內所遺職務由駐港四十師師長雲斯暫代。

克利浦斯演詞八十一分鐘，下院共黨議員三百四十六席之工黨議員，坐無信任投票，則將行大選，工黨政府於五年任期屆滿，明年七月方告屆滿。

聯合國怎樣活動？

——原文載七月九日柯里爾雜誌——

A. Hosenthal 本報節譯

聯合國的活動似乎可分成兩方面來說：政治的和經濟社會的。政治的工作在防範戰爭於未然，和抑止於已然。經濟方面在促使恢復昔年的小康局面；提高全世界人民的生活水平。

成績的記錄

政治是聯合國活動最重要的目標，這方面的成就可分述如下：

世界大戰拖延遏阻：一。

區域性戰爭，停止：三。

軍備競賽，停止：無。

原子問題達到協議者：無。

差不多自開始工作以來，聯合國最主要的工作便着重調停和談判上，因爲聯合國安全理事會沒有武力可以支持其決定的執行，它能發出訓令，但如有國家抗命時，它沒有軍隊，也沒有國際力量可以使其就範。但是，從政治實例證明，有聯合國存在的一天，輿論仍足以使此世界性組織不輕忽視。

這便是聯合國的最重要的關鍵。其中心概念在使他們談談，使他們表白。一旦問題提付安全理事會，調停人便開始從事工作了，各種委員會分別前往出事地點研究如何着手工作。

工作開始後，全世界眼光便集中到出事的地區，而足以燃起戰火的局勢，也便緩和下來。聯合國自然不是和平的保障，但是，用這種方法來遏阻戰事，實在算很廉價。柏林問題，是最好的例子。當東西佔領國把問題弄僵時，便提交聯合國解決。於是安理會便開始談，談，談，一直迄空氣和緩下來。但是，雙方對問題都沒有絲毫讓步。不過，在問題提交聯合國解決期間，雙方都不願擔負發動戰爭的責任。他們至少還得賣聯合國的面子。數月後，柏林的實際情況清楚了，安理會和其他委員會不斷討論。但一切進行已不若昔日緊張。一位代表這樣說：「一再遷延，也便是維護和平最大的發明，祇一經遷延也便緩和起來。」

進一步，事情的眞相便暴露無餘了，世界上最不能守秘密的地方，也許就是聯合國，耶塞普和馬里克一再秘密會談，但是，漸漸透露蘇聯願意讓步，祇要外長會議舉行，蘇聯願意解除柏林封鎖，事情幾乎就是這麼簡單。

新德里傳來的警耗

當美，蘇進行柏林問題談判時，聯合國又碰到另一足以燃起戰火的問題來。一九四八年一月某天，新德里傳來令倫敦爲之失色的消息，自治領姊妹國印度和巴基斯坦，已瀕戰爭的邊緣了。美國軍官訓練的印軍已整裝待發，巴軍也開始動員。西北邊各省世界最善戰的部落。準備參加巴基斯坦的進軍。戰爭的重要原因是爲了克什米爾。克什米爾是印度巴基斯坦都希望佔有的地區。巴基斯坦指責印度出兵蹂躪這些回教人佔絕對多數的地區，因爲這些回民願意加入巴基斯坦。因此，戰事在克什米爾爆發了。數日後，美國各報開始登載克什米爾的消息，不久，消息又沉寂下去，因爲克什米爾距美國太遙遠。

但是，美國外交部却不然，克什米爾的影響足以釀成世界性的宗教戰爭，打擊美國的統治，成千成萬的印度人和回教徒將在這一次戰爭中被屠殺，使亞洲陷入戰禍中。英國代表將事件提付於聯合國安理會。克什米爾戰事爆發了，他對其他十國代表說：「諸君假如克什米爾的衝突，也不能於安理會解決，可能成爲人類史上最可怕的衝突。」

聯合國已阻止流血衝突，悠長的歲月溜去了，但是，克什米爾的衝突仍繼續發展，他們會不斷談判。聯合國專家們，印巴代表，觀察家，近來已逐漸接近解決的時候，調人往出事地點調查，最後決定由尼米茲將軍負責，以全民投票解決這事件。尼米茲很輕鬆地說道：「這是一件多麼單純的工作。」

「我喜歡聯合國，我相信它，也願意協助它。」

聯合國又傳來遏阻另一次戰爭的消息，這消息抵達成功湖的時間是五月七日。停止五個月的荷蘭和印尼共和國的戰爭，聯合國安理會指派一個調解委員會從事調解荷印間的衝突。訂立一項協議，同意於一九五〇年成立印尼合衆國，而以印尼共和國負起重要的任務。

採取行動後，一九四八年十二月，荷軍開始向印尼共和國進攻，問題已弄僵了，聯合國的信譽也一轉瞬間，事情然無餘了。聯合國會員國中有投票權的國家，大會雖祇有建議權，可是，發揮的作用較大，在往極大的是世界輿論。否決權國家往往獲得大國的信譽也……

國中，共和國可獲百份之五十的席位。無疑地，這是聯合國的成就，何等單純！聯合國九月開會時，已沒有把印尼列入議程的機會了。

巴勒斯坦的和平工作

印尼停火消息傳遞時，大會又爲承認以色列問題忙個不休。聯合國特派大員到巴勒斯坦調停戰爭，和調人彭淇的努力，已使巴勒斯坦戰爭停止，聯合國把雙方代表拉在一起，尋求可能達到協議的途徑，又再發成續：三個地區的戰爭都停止下來。巴爾幹的總帳上並非一無收穫，巴爾幹仍有紛擾，政治也沒有解決。南斯拉夫，阿爾巴尼亞和保加利亞與希臘北部的糾紛，問題不斷，聯合國在巴爾幹的工作仍在繼續中。

就裁軍而言，——無所成。——原子彈和其他舊式的軍事方面——又謂仍然過大，蘇維埃世界和西方集團的裂痕未獲最嚴格的共同管制時，美國當局的原子彈由美國支配若干年，蘇聯認爲不願放棄對原子彈的獨佔，但蘇聯也毫不讓步，他們大多數國家左袒美國，美國希望把這事完全擱置不談。她不顧再研究原子。但是，在巴黎舉行的大會不同意，認爲聯合國原子能委員會應繼續工作。後來一位美國人這樣說：「我們認爲這祇是浪費時間而已。反正蘇聯沒有原子彈，假如大會認爲值得再試，也好。」

令人不快的否決權

一個人到聯合國一天便有二種感覺：談得太多，否決權使用太多。他們對於蘇聯連續行使卅次否決權永不忘懷。

安全理事會并不能說是聯合國的支柱，而祇可說是調停的機構而已。一個從聯合國出來的人說：「她在會中連續談二三小時，也沒有什麼結果。」她走了，告訴他的朋友說：「聯合國是一個談話的機構。」一位聯合國工作人員說：「在會期中，我們每天舉行多次會議，各國派出席代表不歡而散，此地等求問題的解決。不錯，某次會議，但是，另一次會議，我們都有收穫。」

「不錯，」對原子彈問題我們一無所獲，但是，在日內瓦，聯合國經濟委員會，在工業上已有成就，祇要看看報紙，就知道。但是這位先生又說：「我們不斷遭遇挫折，但是，我們明白的，和平不容易達到，誰都不願意丟面子，因此，不斷努力工作，這是事倍功半的工作，和平不容易引起戰爭，我們便應不斷努力。」

蓮香月餅

遐邇馳名

酒菜茶麵 星期美點

早晚便飯 隨意小酌

廳房華麗 新型建築

廂座堂座 空氣清新

老舖廣州第十甫 電話一〇二…

一支香港大道中

一支旺角廣東道

永樂樓老餅家

馳名中秋月餅

永樂月餅冠羊城 社會人仕皆稱讚

風行已歷廿餘年 用料始終不變遷

正舖漢民南電話一〇〇五七 支店一德東電話一四九四二

馬來亞華僑創設華僑招待所

沙面 僑樂社

重加佈置 煥然一新

地方幽靜 房間寬暢

招呼週到 取價從廉

仕商光顧 無任歡迎

地址：沙面復興路62號

電話：11105

尋人

歐德夫大人 劉卓停先生 田九功先生 鑒

瑾已抵浙江定海見報速示定海益昌道頭象豐行收轉 歐寶瑾啓

尋人啓事

邵金枝年二十歲山東威海衛人數月前由港來久不知其下落盼見報速至長堤中國銀行總處找王書田處面談如有人知其下落通信或送至王君處當有酬謝 父邵景灼啓

省立廣州女師附設中級普通補習學校招生

（一）校址：本市二登峰路省立女師（二）特點：本校係遵政府新頒法令之新型補習學校，使超齡學生節省光陰與金錢於一年六個月內修畢初中主要課程獲得初中畢業同等資格（三）班額：第一班（初中一年級）新生兩班（四）報名：本校（五）報考日期：即日起至十月三日止（簡章備索）

力行中學續招新生

各年級一班額：高初中一年級新生暨插班生。（二）報名：即日起在廣州市大南路本校報名。優待：（一）設甲乙種力行獎學金獎勵學行成績優良之學生（二）本校李漢魂先生捐贈田產數百畝特增加優待清貧公教人員及新聞記者子女新生學費半額名額以三日爲限 彰義舉

買屋聲明

本堂憑中買受李石甫自置屋一間坐落本市長壽段內舊龍崗街第十二號門牌全間上蓋連地深丈尺依照土地登記圖爲標準經交定立帖準于國曆本年九月廿九日交易如有來歷不明轇轕未清希於交易期前與賣主理安一經交易概與本堂無涉除標貼外特此聲明 陶德堂啓

買屋聲明

本堂憑中買受畢崇芳承先人畢文淵遺下自置廣州市西山區新橋直街門牌七十九號吉屋一間坐落上蓋連地深丈尺依照土地登記圖爲標準經界址證字第三九一〇號定于本年十月八日立契交易如有對該屋有權利轇轕未清希於交易期前與賣主理安一經交易立契後與本堂及該屋無涉除三標貼外特登報聲明 永善堂啓

離婚啓事

我倆因意見不合由即日起脫離夫妻關係嗣後男婚女嫁各不干涉特此登報聲明 鄧慶四 張鳳英

解除婚約啓事

余幼年無知由父母之命媒妁之言與湛江市坡頭墟陳炎英訂立婚約其目婚姻本人絕不能承認現經徵得炎英之同意雙方願將此婚約解除從登報日起嗣後男婚女嫁各不相關特此登報聲明 李國棠 陳炎英

洋樓廉售良機勿失

近郊住宅區洋樓一幢有大小房間廿餘間廉價出售有意置業者可由每日上午十二時前到惠愛西將軍西七號樓下與劉君接洽

遺失啓事

本人前向粵海關申請發給之貨艇執照第C306號於本年九月八日裝載省府撥發公物一批付佛山輪時正值風雨交加不慎連同報單副本一併被吹落海中遺失除照章向海關港務課申請補發外特登報聲明該執照作廢 梁平啓

買車聲明

本人憑中間人王秀齊自置一九三七年雪佛蘭小客車一輛車牌16-0201號引擎號碼B152952定于卅八年十月一日交易清楚如對該車有任何手續未清希即向賣主理安一經交易後與買主無涉 買主李文英 賣主王秀齊

遺失聲明

本人于昨廿四日因公外出不愼遺失廣州市警察局609號員證章一個除呈報註銷補發外特此登報聲明作廢 蔡海啓

私立嶺南大學圖書館
LINGNAN UNIVERSITY LIBRARY

世界在變幻

歐陽明

我們是生活在一個變幻的世界裡，自然環境，以及人情世態，都在無不一一在自覺的或不自覺的變幻着。而今，窗外的暮色，漸漸的隱逝到杳冥的遠方，從海上吹來的冷風，帶着濃厚的夜的氣息，我們又開始浸進一個晴淡的晚上，沉寂了市聲的街上，浮起一片荒涼的感覺，靜寞得連蟈蟻在紙上爬行的脚步聲也可以清楚的聽見。你會覺得今晚上太冷寂了嗎？然而，你實在難以肯定，這叫寂能够保持得多麼長久，或者再過一息間，也許會有一顆天上的隕星掉下來，繼而發生了一場屋的巨響，把剛才的冷寂的空氣打破，於是一變而為騷動的世界，人們會因為隕星掉下來，而發生惶恐，震驚，號哭和叫喊。這樣的突變，在我們的世界上，是常常會遇到的事情，又是無法可避免的事情。

在少年的時候，你或許會聽過祖母給你講述着一個關於鄉下裡的獵人的故事罷，有一天，一個獵人荷着槍到山上去行獵，他偷飲了山中仙人的酒，竟飲得大醉，在山中造了一個悠長的夢，臨到醒覺時已是百年後的世界，用手撫摸着自己的下領，却有那麼一串長長的白鬚，他依照舊時的道路走下山，却不見了自己的故鄉，眼前只是一片茫漠的大湖。後來他遇到一個舟子，大家談起舊事，方才知道自己的故鄉會遇了一場大水災，而變成湖沼了。最後那舟子熱誠的要把他搖到對岸的人間去，他却毅然的拒絕了，而且告訴舟子，說再要回到山上去飲盡仙酒，從此長醉山中，不再醒來了。還有許多同樣性質的故事，我們都聽得爛熟，於是什麼白雲蒼狗，滄海桑田這一類感嘆的辭句，就往往從我們口中說漏出來。是的，許多人都希望學故事中的獵戶一樣，到山中偷飲一口仙酒，讓自己永遠泥醉着，不再顧盼這多變的世界。

世界是易變的，而人心却較世界易變。一對年青的戀人，昨夜才在樹蔭下，相互指着天際的星辰立下盟誓，他們說着：「我倆的心將與天長地久。」但是，他們在今夜各自的心都改變了，而且後悔昨夜立下的盟約，而且還懇求着神靈原恕了他們昨夜所撒過的謊話。

如果你曉得堅實如礪地上的花崗岩也會因風剝雨蝕而變形，變質，那麼，你將不會再相信這世界上是有不變的東西的了。設若有人對你說：「我的心堅實如岩石。」那麼，你只有把它當作一個絕大的笑話而已。

我們曾經見過多少顆年青人的心，他們曾經是怎樣明淨，怎樣的淸鮮，怎樣的純潔，簡直一塵不染。但是，漸漸的，這明淨，淸鮮，純潔的心變得黯淡，暗晦和蒙麗了。這是一種可哀的變化，人類運命穩所註定，人生的幼，少，壯，老，恰如季節中的春，夏，秋，冬，這是自然變幻的常律，希望青春常駐，或者像古代帝王派遣使者到遙遠的海外去尋覓長生草，豈就只有增加了人類荒唐的歷史罷了。

我們既然活在這變幻無常的世界裡，遂不能沒有隨時應變的準備了。

諧話

隱譯

空墨水壺

有一位婦人的丈夫出門在外，有人問她是否和她丈夫通信？「我怎樣能够寫信？」這婦人回答：「我丈夫已經將他的筆隨身帶走，我這裏僅剩下一個空墨水壺了。」

沁園春

荔灣泛棹呈錫五丈、織雲、希文兩兄

甄陶

流火烘雲，膿著如蒸，漱害放舟。正炎炎餘酷，騰騰沸浪，游魂釜底，鮑肆堪憂。一角樓臺，千年苑圃，芳草王孫歔未休。西溪賦，數流花念趙，大體識劉。盞凝眸。却羨閒鷗。任別浦鴛鴦嬉並頭。漫從容泛棹，徜徉把盞，蘿葭人杳，斷詩留。（特論黃晦閒游荔灣詩「晚粥魚蝦細斷蟹」句）艇粥嘉談，蟹蝥雋味，聽取郎奴翻粵謳。伊誰識，有樊川落拓，康樂風流。

請你代表

曼杜亞的巴爾特拉，被判死刑上斷頭台，他的牧師安慰他說：「好人兒，心放寬點，你今晚就可以同聖母瑪利亞以及聖徒們一起在天國裏晚餐了。」巴爾特拉回答道：「謝謝你的好意，可是我今天恰巧絕食，我請你做代表可以嗎？」

才幹出衆

卡羅奇里奧，羅馬商人，出門往阿費隆經商之後，回到自己的家鄉。在宴會席上，有人問起卡羅奇里奧，羅馬人在費隆的情形如何？卡羅說：他們的情形很好，無憂無慮，因爲凡是在阿費隆住過一年以上的外鄉人，誰都要變成了瘋子。席上有一位客人便問卡羅在阿費隆住了多少時候？卡羅說：六個月。「那麼，你老兄眞是才幹出衆了」，這人說：「旁人要一年才獲得的成就，你僅六個月便達到了。」

「萊辛論詩畫」「書中人語」續稿暫停一天

蘇聯名片介紹（三）

曾銓

第三打擊

第二次世界大戰，蘇聯在衛國戰爭史料中拍攝了好幾部藝術紀錄片，屬於這一類的出品都創新的題材，新的風格，在本市放映過的一部「以血還血」給觀衆帶來了戰爭紀錄片的新印象，這一齣「第三打擊」是紀錄蘇聯軍隊於一九四三年秋，向克米里亞戰線發動攻勢，如何擊潰德國二十二個最新配備的精銳師團，還要盡可能減少流血和人的犧牲。該片的一切景色完全在曾進行克里米亞戰爭一帶的實地攝製，不單是戰塲上的鬥爭，同時有軍事的策署，攻勢的計劃，戰署的運用，戰術的表現，所以全片不是英雄的命運，而是作戰行動的命運，是一部相當忠實完整的戰爭紀錄片。

下面是「第三打擊」的內容概要：

負責防衛克里米亞的德軍將軍是位堡壘專家「埃勒克」中將，他設防線是一個複雜的鋼鐵屏障，深遠的戰壕，堅固的工事。「埃勒克」這樣說：「克里米亞有這樣的工事設防，駐有優良的兵士，當然是堅固異常的。」

蘇軍道爾普庵將軍的軍隊向這道堅強的堡壘進攻，華西里耶夫將軍的坦克車隊也配合作戰，在阿爾曼斯克附近展開慘烈的坦克攻勢，德軍從堡壘發出的轟擊，蘇軍犧牲了不少。

「斯太林格勒不會重演的」埃勒克自豪而又自慰地說。

斯太林親自致電淘問士兵和槍械的損失，并下令停止進攻，靜待參謀部的新決策和命令。

德軍的將軍們因克里米亞的防務而受獎了，他們驕傲的自信，德軍要在歷史上創造未有過的進軍從柏林到巴庫至孟買，可是，歷史上却創造了另一個進軍，斯太林宣佈他的作戰計劃。

蘇軍迫近敖德薩的時候，克里米亞的反攻開始了。

斯太林計劃是這樣約東北兩面向德軍夾攻。

「使敵人自投陷阱，歷史上還沒有這個例子，我們必須使敵人自投陷阱，使他在那裏消滅，第十七軍要進到斜坡，并：攻達黑海，但必須以最少數人命的消耗來完成這任務。」

德軍與羅馬尼亞的將軍、士耳其和納粹代表，也正在開着一個分贓會議，相持不下，在爭論中他們接到德軍十一軍團在列寧格勒被殲滅的不愉快消息。

埃勒克非常震驚，大動肝火：「斯太林格勒，列寧格勒……下次是什麼格勒？」他向希特勒請示。

敖德薩已在蘇軍炮火射程內，四月八日開始偉大的克里米亞戰爭，埃勒克逃跑了，蘇軍長驅直入，掃蕩德軍殘部。

希特勒還神經質地呼喊：「保守住塞瓦斯波爾！守住！」

德軍幾部意圖從海道逃遁，終給蘇軍炮火紛粹。

第三次打擊勝利了，第四次打擊在卡勒爾海峽上實現。

該片編劇：白文捷夫，導演：沙梧挺科，攝影：居理洛夫。

馬克萊傳

「米克魯。馬克萊」（1848—1888）是蘇聯大科學家，旅行家是現代人類學創造者之一。他一生貢獻在人類種族平等的理論，建立科學的人類學。

哈孟雷特挖苦奧斐麗：「你出家做尼姑吧！」與撲前被推倒。

哈孟雷特故意在國王約埋伏地方前，借桑罵槐嘲弄奧斐麗。

普隆向哈孟雷特搭訕：「你知道我是誰？」哈答：「是魚販」。

大臣普隆無限神秘地對國王和王后說：「王子瘋了」

「王子復仇記」研習斷片（中）

哈孟雷特是什麽？

韋陀

這話題是分開兩方面來說，[illegible]

……他知道了父親毅斃的眞相，鬼魂出現還不算，更以演戲來証明牠的眞實，他的復仇觀點不是陳舊而走上新的，因爲他選取了一個人道主義的立場。

父親被謀殺和篡位，母親的變節失貞，全宮庭官員的虛偽與卑劣，他是看透了的，他非常懷疑與失望，而前展開的是一片污黑的世界。他愛他父親，除了親子之愛，還有是賢君與好人之愛。私仇是不中用的，他要克服自己偏狹與主觀的情感，想進而成爲整個世代的審判者，他對婦人也失望了的，對他母親和愛人都是如此，所以他非常痛苦，復仇的情緒那時已超過了戀愛的情緒了。

他的痛苦可說不是私人的，而是爲了全人類（這是一方面的說法），所以他曾經想過自殺，脫離這世界，這一部戲與莎翁其他作品不相同，那是眞正充滿陰森底悲觀主義的。對宮庭生活正下着極尖刻的批評。

作者用劇中主人公的眼睛看出封建舊世界的沒落．他沒有悲[illegible]

影劇藝術的峯頂（一）

——看「王子復仇記」劄記——

凌可

多年前看過「仲夏夜之夢」、「羅米歐與朱麗葉」，前年又看過「亨利第五」，這三部片子，都是出自莎士比亞那生花的手筆，這三部片子都有它不可磨滅的光輝，成就，雖然這三個劇作在莎士比亞底劇作中，都有它各別的重要性，「仲夏夜之夢」是莎士比亞底劇本中最足以表現古典主義思潮下的前期羅曼色彩，「羅米歐與朱麗葉」固然有它底羅曼主義思想，而又是莎士比亞劇作中在世界各國保持着最高演出紀錄的一個作品；「亨利第五」是僅次於「李爾王」和「凱撒大帝」的一本主要的歷史劇。可惜都不是足以代表他底四大悲劇，（「哈孟雷特」，「奧賽羅」，「馬克白」，「李爾王」）這不免是一件憾事。

「王子復仇記」，是在我，在千千萬萬藝術學徒，翹首熱望的一部影片，昨天在此地放映了。我有眼福了。感奮着。

「王子復仇記」是「哈孟雷特」，「哈孟雷特」，不僅是莎士比亞足以代表他底四大悲劇，而且是四大悲劇，是他所有生光發熱的劇作中最輝煌的一本，是比較深切認識這不朽的作品，偉大的戲劇史上成爲一個崇頂的作品，不能不先知道這作品的原作者，偉大的莎士比亞是一個怎樣的人物，他在戲劇藝術，不，他在人類文化上怎樣的地位。

偉大的莎士比亞，英國皇冠的寶石，卡萊伊爾說得好：「英國可以沒有印度，但不能一日沒有莎士比亞！」A・威爾斯說過：「在全英國文學史上，不，在全世界文學史上最偉大的名字，應該是威廉，莎士比亞。」M・F・皮林格爾也說：「莎士比亞，是世界戲劇的最高峯。」

這些稱譽和評語都是對的，並不誇張的。

威廉，莎士比亞，關於這位偉大戲劇詩人的身世，沒有許多留傳的記載，據一些權威的學者也認爲流行的莎士比亞傳之類的冊子，也不免有多少是臆測杜撰的，一向就引起過不少論爭，十九世紀中，一些喜歡做翻案文章的人，甚至認爲莎士比亞是假名，而說隱在這假名背後的眞人，是法朗西斯，培根，但此說未爲大多數欲研究莎士比亞的專家所承認。依照歷來傳說的紀錄，大多數「莎學家」都同意的：

（未完）

談「情天恨海」

朗丁

[illegible]

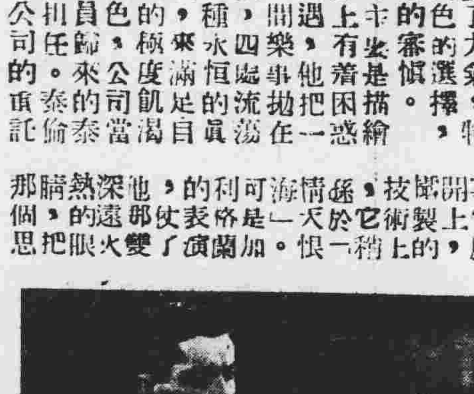

「情天恨海」主角：泰倫鮑華與珍泰妮

低調裏高嘅調

尖楨

講下「烏龍王」

[illegible]

方茂向連騷求愛（烏龍王）

看見連騷與方茂密談，王龍烏大吃一驚（烏龍王）

不用刀割　不用線紮　不污衣服　不打爛肉　之　痔瘡散

此散醫痔得法。乃古今中外獨一無二之妙藥。用法簡便。以手指濕口水。點藥少許搽患處。自然消化於無形。如患血痔。兼服化痔丸。任何腸頭凸出。血如泉湧。均能體止血清。大便舒暢。此丸藥性平和。功效準確。平常無事之人。每星期服十餘粒。能令腸胃清潔。未成患者能免痔。將成患者能防痔。已成患者能愈痔。消滅痔患於無形。諺云。十個男人九個痔。衞生君子。不可不早爲之防也。

廣州市十八甫　馬百行創製　各處藥房均有代售

洗腸掃毒丹

萬病皆由濕熱起；洗腸掃毒是靈丹！

通訊處：十八甫新街十一號

新星戲院

即映環球巨製武俠騎術激烈槍戰名片

全部豪華七彩

原名　結義英雄

風流情俠

精武明星　尊荷路　主演傑作

結義兄弟俠義得翻覆天地

牛鬼蛇神淫掠外法無天

滿途荊棘小鬼作勇輕身四無英挺無害

下期放映七彩名片　玉女神童

（留票電話一二九一七）

海珠戲院即演

碧雲天班

☆好班好戲越演越旺☆

今晚演三愚編劇社權威傑作

風火送慈雲

三本大結局

慈雲同朝大兵靖亂

奸妃斬首大快人心

特煩鄧碧雲扮男裝　姑嫂　洞房　大唱平喉

・全部新景・離奇變幻・巧奪天工・

蘇海棠　羅璃龍　譚佩蓮　張醒非　文覺非　鄧碧雲　張舞柳　梁醒波　梁金城　綠柔魂　何驚凡　朱兆璣

・今天日演烽火戲諸侯・

太平　即演

（留票電話一三八七二）

絕頂新奇千變萬化

天魔女　邵芙蓮　領導

南中國科學劇團

南商張百慧林氏姊妹客串

頭場八時正　二場十時半

今晚仍演

神秘科學鑼鼓劇

蠻宮慾燄

表演比電影更加緊張

劇情比播音更加動聽

新作風。新科學。新腔調。最神秘。最肉艷。最恐怖。

新劇預告　神女會濟顛

廣州　即日放映

二點正　四點正　八點正　九點半

特別徇觀衆要求重映兩巨片

由（蕩婦心）及（血染海棠紅）原班導演演員落力拍演艷情離奇恐怖巨片

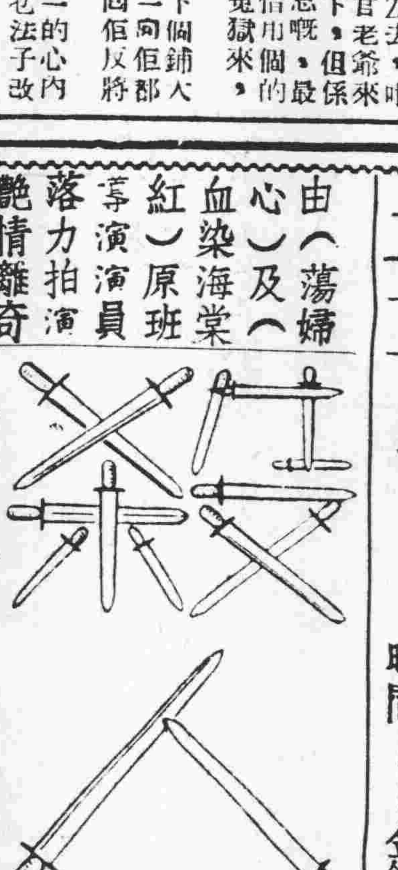

岳楓　導演

白光　嚴俊　聯合主演

怒海雙雄　怪船又出現了！

加映　地府降魔

時間……金錢……經濟！

一場看兩片付一次價

不日放映　請注意！　映期地點

國泰

（最後一天）黃曼梨　羽佳　二娘教子

領銜主演　家庭慘變亂世流離人生遭遇悲歡離合

明天映　夢斷殘宵

樂斯

五點半　公餘塲

哥倫比亞七彩音樂歌舞名片：「DOWN TO EARTH」仙女下凡（希達希和主演）

・明・下・百戰英雄

華納出品

文藝精品間諜鬥智巨片

樂斯　一點　三點半　七點　九點半

銀幕情聖　查理士杯亞　羅連拍哥　比得羅利　◁主演▷

片上中文字幕

秘—密—使—命

CONFIDENTIAL AGENT

緊張離奇！劇力千鈞節節緊張！

驚險刺激！幕幕刺激驚心觸目。

國際間諜　鬥智鬥力　美人情軍　魔影迷離

[illegible]

私立嶺南大學圖書館 LINGNAN UNIVERSITY LIBRARY

經濟新聞

港幣流通日減 美鈔漸吃香
豪富保值仍以金為多 銀行業務陷不景狀態

【專訊】銀行界息：（一）華南各地近因戰事關係，及近來受英鎊貶值影響，廣州、汕頭、廈門等地港幣頭寸，大部份經已調返香港，尤以此間港幣頭寸更為空虛，素有華爾街之稱的十三行各大錢莊，均甚少港幣頭寸，大多成「真空」狀態，與過去相較，確有今非昔比之概。目前穩市流通港幣，比較一個月前最低限度減少五分之三，各大富豪均不敢多持港幣，轉套黃金美鈔或物資銀元，其中尤以黃金為最多人作保值工具。（二）此間港幣在今日華南之吃香時期已成過去，銀行業務現均正陷不景狀態，無論匯兌存款皆甚少，一般銀行業匯地區日漸縮小，現各商業銀行中每日匯往重慶成都二地款項較其他各地稍多。（三）現因英鎊貶值，於是港幣跟着在華南不再吃香，故今後可能使美鈔逐漸由港多流華南，人民方面亦可能漸趨于歡迎美鈔之保值，料金融市場將轉向美鈔作投機買賣。（宗）

金融市呈疲淡 黃金昨跌八元

【專訊】昨日黃金融市又呈疲淡，開市成三四三五，日後以此為最高，整市逐步下滑至三三一五，最低價跌至三三一五，一般觀察金融市在中秋節前，亦下跌，市形疲滯，主因：（一）金市愈形疲滯，均仍成六港元之多，晚市盤旋於三三六之譜，一日間下跌八元，又美鈔昨亦下跌，（二）銀根緊俏，加以央行連日不斷拋出黃金，乃造成黃金狂跌現象。又報淡市，銀元跌至三三一五。一〇。（宗）

港府禁止銀行號 通融政治性資金

【專訊】香港廿八日訊：各方面獲悉，港府當局曾通知香港註冊之銀行號，對港資代表中國政府或集團之政治性資金，不得通融接受，其他對其他政府，尤以中國政府之任何款項亦不能接受，當局對此態度嚴厲，…（時事）

【專訊】中秋節近，銀根轉緊，各商號均須頭寸週轉，故日拆頗見高漲，日息有一分之大，月息三分，…（時事）

財部重視所利得稅

【專訊】國稅局負責人稱：關於各類所得稅之一種，收特別稅份額五分部財政部重視，佔稅項目之一，經本年度上半年，各稅局之加緊稽征，惟所得稅本年份收入尚不如理想，以局方將此項稅收…

美澳新貨運到 港麵粉價微降

【專訊】香港麵粉市況，近來因美澳新貨大量運到，有時供過於求，一般麵粉價格均呈微降，…

銀元券不虞擠兌
財部主秘汪元表示：大量推出銀元差價消除 商場銀元標價交易港幣

【本市訊】日來本市銀元與銀元券之市價，發生距離，影響市面，記者昨訪財部主秘汪元，據其表示：銀元券之發行，係根據現銀準備，…

【又訊】本市基數銀儲存量，仍甚充足，隨時準備無限制兌現，以維幣值穩固信用。

【又訊】本市商場，自當局嚴厲執行取締後，大部份商店又恢復銀元標價，惟各種交易仍多數採用港幣。

廳支金銀外匯豐裕 僅可彌補財政赤字
台蓉加緊鑄造金塊應支

【專訊】財政部發言人昨對記者談：目前國家財政之補救辦法，…

蔣像銀元在墨鑄造

【本市訊】業據人士透露：中國四十餘年前已在墨西哥鑄造銀元，…

郵儲局瓊處定下月開幕

【本報海口廿八日專電】郵政儲金匯業局，在本市籌設辦事處，經派楊國亮林訓為正副主任，該處定于十月一日開幕。

大洋票運瓊基金查驗相符

【專訊】記者昨據廣東省大洋票發行準備基金委員會息：…

海南銀行決設香港檳林分行

【本報海口廿八日專電】海南銀行決定在香港、檳林兩地設立分行，…

港當局嚴格執行 出口領照規定
一切日貨入口執照昨取消 港日貿易暫時將陷於停頓

【香港訊】本港工商業，自統制放寬後，…

一萬担米運濟海南

【專訊】廣東省田糧處…

洋烟走私入口 報稅僅一宗

短期內公佈 外匯存款支付辦法

穩市民食不成問題

【本市訊】長田糧處現有存糧七八十萬担…

節近銀根緊 日拆頗吃香

呢絨毛冷准稅進口 結匯按金得繳金銀

【專訊】財政部關務署長周德偉昨答記者問：…

市場分析

燃料節節上揚 糖麪市況呆滯 生麪麯醒花紗好

市場漫步

昨日金融

項目	價格
銀元券 中央銀行牌價 黃金每市兩 兌出	八十九元
兌入	八十六元三三
美鈔	一元八四
港幣	三角
市價兌港幣 開市	三一八
最高	三一八
最低	三一四五
收市	三一八
一元券	二一七
即現黃金（每両直兌）開市	三四三五
最高	三四三五
最低	三三一五
收市	三三三六
黃金即日	（無盤）
期天期金	（無盤）
袁頭光洋 開市	三二〇
採頭光洋	（星期按盤）
帆船光洋	（星期按盤）
三年版光洋	
新雙毫	三〇〇
舊雙毫	三一一
美鈔大	六一四
港幣 十元港幣每千元	
百元港幣每千元	
香港金融 上午收市	三二九五
下午開市	三二九五

各行商情表
九月廿八日

穀米類 · 油麵類 · 豆類 · 土洋紙 · 生仁類 · 鹽類 · 糖麵類 · 海產雜貨 · 外銷品 · 燃料類 · 工業原料 · 華洋雜貨 · 布疋類 · 花紗類 · 油渣類 [illegible]

咳嗽！欲求適當之治療速服 兜安氏潤肺藥水
主治 傷風咳嗽 氣管發炎 諸般咳嗽 喉痛喉痒 失音聲嘶 穩妥可靠 藥味可口 老幼咸宜
DOAN'S BRONCHOTONE
總經理 人和洋行 香港華人行五樓

華盛頓餐廳
由九月廿七日起 特備午餐
每位特價1.20元共五款
每日供應時間由正午十二時至下午三時止
地址：長堤296號電話：12962

仁人醫社 上九東路八號
全科 女西醫 岑敬業 專門婦科 通經水 主治閉經
廿年經驗精醫暗病難孕疑孕閉經花柳紅白帶人工健美留產留醫手術安全

胃日 胃弱 胃痛
楊流仙 胃藥
止痛止嘔 消滯去脹 十年胃病 一藥根除 見功快 根斷速 能食硬飯 不用戒口
各處均售 十三行惠華經理
廣州平清路楊流仙藥行批發
有說明書 付郵四分即寄

法國皮膚花柳專門 何棣華白濁
（醫務院）原日太平南路現遷維新南路一一七號高第街口斜對面大德路口轉角
（診例）普通診驗免費針射十元至廿元根治一百元至二百元一切醫藥均在內
廉價 負責 特效 根治 花柳皮膚血毒 婦科包皮痔瘍

遺失聲明
本人不慎遺失廣州市警察局外僑居留證第（8329）號除申請另行補發外謹此登報聲明作廢 菲律賓僑民 HORFIRIO GARCIA啓

遺失身份證啓事
本人於九月廿八日因失慎遺失本市惠福區第九保第八甲居民身份證乙張號碼六二三九號及台山縣長安鄉公所發給身份證明書乙張除呈報分局備案補發外特登報聲明作廢 伍海如啓

彭福善堂孫彭遺東彭焯明共同聲明
本人等承先祖父遺下座落本市西禪分局段內西成橫巷門牌八十號吉屋兩間四至均照地政局登記與二兄焯明東明等因急需另謀別業願將上列屋業轉讓與余福蔭堂承受當以時值十足價銀向余福蔭先生管業及後由孫焯明個人用價向余祖父生時按與余福蔭先生管業由孫焯明承受當以時值十足價銀轉讓手續如... 彭遺東 彭焯明合啓

買屋聲明
本堂憑中置受陳業雄自置屋一間坐落廣州市前鑑段內白雲路白雲新街三十四號坐北向南方深四至照地政局登記圖為證上蓋連地四圍牆壁一應俱全經立帖交定準期國曆三十八年十月二日交易如有華洋轇轕及一切手續未清祈於未交易前向賣主理妥一經交易與本堂無涉 四知堂啓

（遺失）
本人不慎遺失「粵漢區鐵路管理局」第一一九二五號銅質證章乙枚除聲請補領外特登報聲明作廢 廣州總段劉基啓

遺失
本人遺失三一八八號身份證一張特此登報作廢如有人拾得加以利用與本人無涉特此聲明 龍柳文

遺失作廢
本人於本月廿三日遺失內政部第一警察總隊銅質圓形黃地紅字第四一五號證章乙枚除呈報注銷補發外特聲明作廢 黃桐啓

買舖聲明
本堂憑中買受周盧氏所有舖業乙間坐落本市大東分局段內原日元運南街現編元運新街門牌二十五號所有上蓋連地四圍墻壁間格電燈水喉及一切附着物俱全照土地所有權狀為準經立帖交定訂期三十八年十月四日交易如對上開舖業有轇轕未清及其他權利主張等情祈於交易前與賣主理妥一經交易後概與本堂無涉除標貼外特此聲明 積善堂啓

廠房招頂
茲有坐落本市河南小港廠房乙座附有十四馬力表及發表各一個隣近並有空地水陸交通均便合意者請至漢民南路太平沙七十九號洽商

訂婚啓事
我倆承劉家福向瑞之兩先生介紹並得雙方家長同意謹訂於民國三十八年九月廿日在檳林港舉行訂婚特此敬告諸親友 毛道穰 詹蘭芬謹啓

私立嶺南大學圖書館 LINGNAN UNIVERSITY LIBRARY

各地新聞

珠江區匪卡 目標移東江
打單函件紛投各輪 航商仍未作何表示
「海不揚波」已成過去

惠駐軍成立 濱海指揮所

陸軍醫院 器材 人員 抵槍

英西土共兩度來犯 敦頭成焦土
聯防大隊長抵縣請示

惠陽縮戰工作 積極進行

今年雙十節 茂名有球賽

朝聖街竟變爲流風街 中秋節餅店彩牌高掛

肇城近事

林平會天節股匪 桂山麓被困
我發揮重兵器威力 不難將其一鼓殲滅

順德六鄉 改選鄉長

吃得禾米多 化縣一倉鼠被扣辦

海龍堂打單匪爆炸 南海縣府派兵進剿

加征房捐 禪建碉堡

五一師戰果豐碩 遂溪趕辦復鄉工作

讀者之頁

讀者呼聲 請行政院注意 改善處理敵偽產業審議會 發還人民產業

江門 大坑有匪出沒

四會馬房 發現不明武裝

陽山團隊 克朝天墟

縱談十萬大山（二）
本報特派記者 沙龍

與一林等股匪合流

匪武力及活動地區

尋人 劉惠英母子注意

讀者小平謹上

教育局立案 廣州市私立贊育高級助產護士職業學校續招新生
校址：河南同福西路七十四號 電話：五〇一二四

譽滿滬渝 痔瘺專家 熊尊爵醫師
醫務所：廣州教育路九曜坊四十六號 時間：上午九時至下午五時止

恭維 涂全福中醫師愈我腎病再造大恩
涂全福醫師診症時間：上午九時至下午六時 廣州致育路九曜坊四十六號
廣州市大新街永勝錦木廠 鄧仲賢

內外全科 女醫師 李志文 專醫不孕婦女
閉經 小便刺痛 白帶赤帶 經多經少 辦孕 宮歪肚痛 頭暈氣病 性感缺乏 宮病 暗病 傳染 毒症
特長人工受孕 運用最新美國G E型全能機X光 新法診療
太平中路一四六號（狀元坊與晏公街中間） 電話一零九七一
〈設備〉顯微鏡，紫外線，燒灼電療，割症器，誠，通輸卵管器，赤內綫，瀸照器，感應器，美容器

廣州市市立傳染病醫院院長 廖漢潛醫師專醫肺病設備 美國高度X光鏡照驗肺病透視全身
特長 肺病 預防針 肺結核 治療 特效針 人工氣胸 針
開鏡透視全身：每日下午一時至三時免費透視照片不限時間
專醫：肺病咳血咳喇咯血痰中帶血漸熱盜汗胸痛哮喘消瘦
地址：太平北路一七一號二樓太平醫社：附設留醫電話一七〇八九號

嚴衛頤醫師 肺科·X光科專門
專醫肺病咳血、痰血潮熱、胸痛消瘦、心病內科等症
X光 照驗心肺 腸胃內臟
開鏡照驗：各種透視照片不限時間（照片者透視不另收費）
總所：太平南路五十四號 肺病療養院：豐寧路五十四號「即長壽東路口對面」

耳鼻喉專科醫師 麥嘯泉 豐寧路五十五號二樓

女西醫師 黃文絢 專醫不孕婦女 新新公司對面 西醫所十八甫路一〇四號 留醫越秀北路九八號 越秀醫院 電話一〇五三五號（包效通經水）

外科耳鼻喉科 郭友誠大醫師
白喉重症 雖危有救

陳文鐸醫師 專醫癬油蠟 疑癲 白濁 花柳

老牌 大佛醫社 老手專醫 婦科 閉經 不孕 特效老牌通經水

贈送陽萎早洩第一專方

花柳疑瘋注意 血毒惡癬救星 惟聖醫格克博士發明 奧卡純藥片 方能根治永不復發

疑瘋良藥 君臣丸 主治血毒惡癬類似痲瘋瘰癧痲木

謹防受騙

治瘧要有效 購藥須留神 唐拾義發冷發熱丸

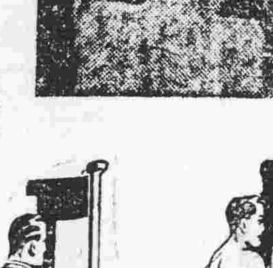

教育與體育

處理粵戰區學校 教廳請專署協助
馮督學昨視導粵北教育歸來 縷談韶英兩縣學生普遍銳減

【專訊】粵省戰區擴大，對於戰區各校如何處理，爲社會人士所關懷，記者昨就此事詢粵教廳發言人，據稱：關於戰區各校處理問題，教廳曾經考慮，惟以各縣情形不同，並無擬訂固定方案，祇按照各校實際情形，分別處理，先由戰區學校校長擬定呈報核辦。開教廳到各校臨時應變，將由各專員公署就近協助。

【專訊】粵教育廳日前廳務會議議決，派督學馮少杜，第二科科長黃國俊，分別視導粵北與梅潮汕一帶教育，已誌前訊。馮少杜督學，昨經視導粵北教育歸來，據說：因時間關係，只到曲江、英德兩縣城各校視導，查各校學生，普遍銳減，比上學期平均約減少百分五十，但各校目前各員生甚爲鎮靜，一般「學」情形，頗爲良好。

體記球隊歧澳歸來 昨返抵本市
沿途比賽勝負參半

【專訊】本市記者球隊，爲應中山及澳門之邀，全體十六人已於本月廿二日乘美利輪直到小欖，廿三日上午十一時與友聯隊在中山體育場比賽，結果……記者隊以四十比廿八勝，下午……與石岐……比賽，結果……，廿四日……賽……，晚……與……比賽，結果……負，廿五日……赴澳，……與……比賽，……中午……記者……，……乒乓……，……記者隊……，與……各界……聯歡，……鑑球……，……記者隊……交……，……拜訪……慈善……會……，……結果……，……勝……，……記者……。

文理學院 生活費減收 學費要求

【本市訊】文理學院經決十月一日開課，據悉：業前報新生已全部註册，手續已辦……該校清以學生負担……無法繳交……學費……減收百分之……七十……，子女……均爲……清貧……生活……維持……前已請求……校方……以減……或全免……以維學業云。（南天）

香港選舉 健美男子

【香港訊】香港學院……本月底……舉辦健身……美男子選舉……報名者……參加……比賽……，……自由……參加……冠軍……。

報名 截止 月底

【又訊】……學校……招……插班生……考試……十月……即日……報名……

九齡農學院停辦後 學生轉入文大農院
並將圖書儀器等轉贈

【本市訊】文化大學自增設農學院以來，……積極充實……，頃悉：……九齡農學院……因……停辦，……該院學生……轉入……文大農學院……，並將……圖書儀器……等轉贈……

【……】……以一比二十……廿一……一分之差……七日中午……德輪返……廿八日早晨……抵本市。

一中華業生多考入大學

【專訊】本市市立第一中學本屆高中畢業生一百四十五名，升學……投考各科學院……以文理法商……大學……九十……錄取……十八人，……中山大學……二十三名……，海軍……官學校……

【專訊】市立二中本屆高中畢業生……考升專上學校……

黃任初氏遺著售欵充獎學金

【專訊】國立中山大學理學院教授黃任初先生遺著……初版……定價……由該校……出版……售得之款……以作……獎學金……

文大 全部 夜間 上課

【南天社】文化大學……日夜班……一律……北……天班……香港……本期因……遠地……

教部創辦重慶實驗中學

【專訊】教育部爲……實驗中學……

……

市校收支報銷 可採取抄報制
教局發各校格式

……立中小學……校收支報……

華南大學設免費額

學生受戰事影響……未能來校上課……日班……香港……附中上課……

【本市訊】華南大學……

徵求 徵求貨倉

……

求職 省專畢業青年謀求一枝之棲

……

事求人 徵求侍應生

……

撤消中華交響樂團
教部明令辦理結束

【專訊】教育部……中華交響樂團……

代郵

徐庶幾兄：……

（二）譚卓培 梁隸榮二兄：……

（三）卜尚林兄：……

（四）馬岱玲 陳蓮友 李生雲 同學鑒：……

長壽建國兩隊上陣
伯陵杯足球賽十月一日開鑼

【專訊】……

徐裕謙昨晤祝秀俠
移交穗青輔處餘欵

【專訊】……

法商學院續招新生

【專訊】省立法商學院……

前僑二師學生獲教廳提前發公費

【本市訊】……

華南新村澳門一所

……

聲勢浩大 壓倒一切 各院滿座 狂歡免隅 欲向請早定座

美華 永漢 麗聲 羊城 四大權威首輪戲院

驚人大聯映

（隨票附送烏龍王精美特刊）

警世倫理 幽默輕鬆 粵語片上 王中之王

婦孺皆知 家傳戶誦 千萬讀者 藝林傑構

烏龍王 現身說法

滑稽笑話 絕頂連篇 諷刺人骨 浪漫無邊

烏龍王

大慈大悲，觀音老姿酥胸玉乳 五方五土，龍王地主訓龍精神

風騷乳燕 曾藍施 東方差利 伊秋水 國產哈地 劉桂康

脂粉肉陣 柳葉蠻香 海角桃園 春色暗藏

扮鬼扮馬 裝腔作勢 夢裏人間 胡天胡帝

烏龍烏龍 大擺烏龍 滑天下之大稽，令人捧腹噴飯 刮洋場之粗龍，使你口怔目呆

遠洋影業公司出品 四片場攝製

古色古香 宮闈秘艷 文藝名著 舞台劇實論 與推薦境銀珍奇

Laurence Olivier presents HAMLET William Shakespeare

本年度世界電影展覽冠軍榮獲五項金像獎

導演第一 演技第一 攝影第一

王子復仇記

視死如歸 肝腦塗地 紅顏薄命 葬玉埋香

莎翁唯一傑作 此尊

本片大受美國影史上空前歡迎 打破紀錄 紐約預售戲票二月 在紐約影院連映兩年

隔日預售處：在西濠口新華酒店問事處 預售時間由上午至下午五時正

原名：哈姆雷特

珍茜絲蒙 領銜主演

大華 獨家映權 兩點正 五點正 捌點正

高尚雅潔聞名全市

上海京都飯店

京滬川菜 鎮江餚肉 揚州干絲 飽食麵 餃 眞材實料 大宴小酌 道地口味 無任歡迎

地址：六二三路十二號（沙面東橋對面） 電話：一三四六四

樂善 戲院即演 永昇平班

小鳳遊龍

新法 白濁 痊愈 醫治白濁 保證一天痊愈

醫師 吳煙華 女醫師 李超萍 專理花柳婦科 診所太平南五二號 電話：一五三八五

四五六 止痛 退燒

各鄉保協助勦匪 衛總頒佈十項要則

鄉保長如瞞報匪情以庇匪論罪 水陸交通工具應就近切實控制

【專訊】廣州衛戍總司令李及蘭，為確保地方治安，對轄區各鄉保協勦，特訂定各鄉保協勦要則十項，分飭各鄉保遵照辦理，要則如下：

市府兵役查緝組 省保部要查究

該機構成立前未呈報

電油桶爆炸 悅興號全店被焚

五人衝出受重傷

粵穗勦員會 協查惹火物

張冰冰案昨偵結

宗紹棠及証人等投到 疑犯陳日初請保未准

宗兆棠供 相識甚淺

三証人口供

蔡麗芳 請釋丈夫

陳日初供 所謂彌留語 係全屬虛構

吉章簡今日接事

新任警察局長

舊任昨更調東堤等三分局長

軍民合作總站 改推楊紹元任站長

衛戍部重申 宵禁戒嚴令

飭各機關嚴厲執行

白屋機場 進行修理

兇狗咬死人

省參會決請迅速修復廣三路

廣九路積弊 將澈底改革

特種人物走私仍多

四區槍決匪犯五名

廣九運費 將收七折

昨患肚痾症 公園內老虎

大量走私者 處以極刑

偽幣機關破獲兩處

搜出大批偽銀元券港幣 人犯黎日安等兩名落網

烏龍王影片 版權已買得

東樂戲院 昨有糾紛

今日天氣

晴，時陰，輕和東風或東南風。

兩男子背負一笠 儎滿子彈

行動閃縮被拘解辦 據供係在車卡拾得

郭希爾參贊兼任 英國駐穗總領事

粵穗工團昨聯合 歡迎水祥雲等

水梁二氏報告出席大會經過

洪之政 來穗述職

市商會昨四次大會 通過登記辦法

戶口總抽查 仍定一宵完成

五人小組工作已劃分 流動人口無証者拘留

衡陽慰勞團 定明日出發

白長官今派專機來穗

石門輪啟碇

士兵自殺 陷入昏迷

極感困難 清查番禺劉任賦谷

簡·報

聞

夫王福衛子 紹楨 女美娟 泣啓

治喪處：東川路粵光製殮公司 電話七零零六零

元配陳萃英女士痛于

中華民國三十八年九月廿四日午時壽終內寢，距生於民前十二年六月廿五日吉時，享年五十歲，謹定於國曆九月廿八日（農曆八月初七日）上午十時假東川路粵光製殮公司入殮，三十日上午十時出殯安葬南岡樂園，哀此訃

聞

顯妣梁母區太夫人痛於中華民國三十八年九月十五日巳時（即農曆閏七月二十三日）壽終於廣州粵海關即電乞假，不孝任職於廣州市...

誼哀此訃 恕不另訃

會健眼喉

金陵中學繼續招生隨到隨考

校址惠愛中路桂香街

港僑法商學院招生

校址 香港羅便臣道三十一號 所長卜珍

留英科學裁剪專家卜珍主辦 教局立案

卜珍新著 中文本 裁剪車縫大全指南 出售

穗湛綫 建南客貨鋼輪

本月三十日清關啓行 總代理：天生船務行

美式 永福巨輪 直放湛江

時速十四海哩·有無綫電設備

總代理：雷合船務行 福星船務公司 啓